

2º Relatório Detalhado do Quadrimestre Anterior 2022

GILSON URBANO DE ARAUJO
Secretário(a) de Saúde

Sumário

1. Identificação

- 1.1. Informações Territoriais
- 1.2. Secretaria de Saúde
- 1.3. Informações da Gestão
- 1.4. Fundo de Saúde
- 1.5. Plano de Saúde
- 1.6. Informações sobre Regionalização
- 1.7. Conselho de Saúde

2. Introdução

3. Dados Demográficos e de Morbimortalidade

- 3.1. População estimada por sexo e faixa etária
- 3.2. Nascidos Vivos
- 3.3. Principais causas de internação
- 3.4. Mortalidade por grupos de causas

4. Dados da Produção de Serviços no SUS

- 4.1. Produção de Atenção Básica
- 4.2. Produção de Urgência e Emergência por Grupo de Procedimentos
- 4.3. Produção de Atenção Psicossocial por Forma de Organização
- 4.4. Produção de Atenção Ambulatorial Especializada e Hospitalar por Grupo de Procedimentos
- 4.5. Produção de Assistência Farmacêutica
- 4.6. Produção de Vigilância em Saúde por Grupo de Procedimentos

5. Rede Física Prestadora de Serviços ao SUS

- 5.1. Por tipo de estabelecimento e gestão
- 5.2. Por natureza jurídica
- 5.3. Consórcios em saúde

6. Profissionais de Saúde Trabalhando no SUS

7. Programação Anual de Saúde - PAS

- 7.1. Diretrizes, objetivos, metas e indicadores

8. Execução Orçamentária e Financeira

- 8.1. Execução da programação por fonte de recurso, subfunção e categoria econômica
- 8.2. Indicadores financeiros
- 8.3. Relatório Resumido da Execução Orçamentária (RREO)
- 8.4. Covid-19 Repasse União
- 8.5. Covid-19 Recursos Próprios
- 8.6. Covid-19 Repasse Estadual

9. Auditorias

10. Análises e Considerações Gerais

1. Identificação

1.1. Informações Territoriais

UF	MG
Município	LAGOA SANTA
Região de Saúde	Vespasiano
Área	231,99 Km²
População	66.744 Hab
Densidade Populacional	288 Hab/Km²

Fonte: Departamento de Informática do SUS (DATASUS)

Data da consulta: 21/11/2022

1.2. Secretaria de Saúde

Nome do Órgão	SECRETARIA MUNICIPAL DE SAUDE DE LAGOA SANTA
Número CNES	6608043
CNPJ	A informação não foi identificada na base de dados
CNPJ da Mantenedora	73357469000156
Endereço	RUA ACADEMICO NILO FIGUEIREDO 2500
Email	lagoasanta.regulacao@gmail.com
Telefone	3136881485

Fonte: Cadastro Nacional de Estabelecimentos de Saúde (CNES)

Data da consulta: 21/11/2022

1.3. Informações da Gestão

Prefeito(a)	ROGÉRIO CÉSAR DE MATOS AVELAR
Secretário(a) de Saúde em Exercício	GILSON URBANO DE ARAUJO
E-mail secretário(a)	rosemarysalomao@lagoasanta.mg.gov.br
Telefone secretário(a)	3136881384

Fonte: Sistema de Informações sobre Orçamentos Públicos em Saúde (SIOPS)

Data da consulta: 21/11/2022

1.4. Fundo de Saúde

Instrumento de criação	Informação indisponível na base de dados do SIOPS
Data de criação	Informação indisponível na base de dados do SIOPS
CNPJ	Informação indisponível na base de dados do SIOPS
Natureza Jurídica	Informação indisponível na base de dados do SIOPS
Nome do Gestor do Fundo	Informação indisponível na base de dados do SIOPS

Fonte: Sistema de Informações sobre Orçamentos Públicos em Saúde (SIOPS)

Data da consulta: 21/11/2022

1.5. Plano de Saúde

Período do Plano de Saúde	2022-2025
Status do Plano	Aprovado

Fonte: Departamento de Informática do SUS (DATASUS)

Data da consulta: 17/05/2022

1.6. Informações sobre Regionalização

Região de Saúde: Vespasiano

Município	Área (Km²)	População (Hab)	Densidade
CONFINS	42.008	6867	163,47
LAGOA SANTA	231.994	66744	287,70
MATOZINHOS	252.908	38469	152,11
PEDRO LEOPOLDO	291.038	65149	223,85
SANTANA DO RIACHO	676.76	4334	6,40

SÃO JOSÉ DA LAPA	48.636	24490	503,54
VESPASIANO	70.108	131849	1.880,66

Fonte: Departamento de Informática do SUS (DATASUS)

Ano de referência: 2021

Não há informações cadastradas para o período do Conselho de Saúde

- Considerações

Envio para conhecimento e apuração pelo Conselho Municipal de Saúde, as informações e análises realizadas pela equipe Técnica da Secretaria Municipal de Saúde quanto as informações prestadas do 2º Quadrimestres de 2022. Conforme já informado, as apresentação fora realizada em plenária do CMS em 14/12/2022 estando no aguardo das análises a serem realizadas.

Pela atenção obrigado.

2. Introdução

- Análises e Considerações sobre Introdução

Considerando os dados oficiais apresentados pela Secretaria Municipal de Saúde no que tange as informações assistenciais e financeiras, apresentamos o relatório do 2º Relatório Detalhado do Quadrimestre anterior - RDQA/2022. Cumprindo as obrigações previstas na Lei Complementar nº141/ 2012, o 2º RDQA fora apresentado junto a Casa Legislativa em 06/12/2022 e junto ao CMS em 14/12/2022. Tais atrasos em seu envio se deu devido as dificuldades de alimentação do sistema SIOPS, assim como ocorreu com a maioria dos municípios, principalmente devido as falhas do sistema. Na busca de melhorias na prestação de contas, o modelo de apresentação e relatório da SEMSA foi revisto incluindo maior elenco de informações tais como: oferta de consulta especializadas, principais ações realizadas no quadrimestre, relação de Portarias da Saúde publicadas, quantitativo de medicamentos dispensados.

Gradativamente a equipe técnica envolvida na avaliação e apresentação de informações de prestações de contas, buscará por meio da avaliação continuada e com base nas avaliações pelos órgãos de controle, aperfeiçoar as informações e prestar todos os esclarecimentos necessários.

3. Dados Demográficos e de Morbimortalidade

3.1. População estimada por sexo e faixa etária

Período: 2021

Faixa Etária	Masculino	Feminino	Total
0 a 4 anos	2079	1983	4062
5 a 9 anos	2055	1959	4014
10 a 14 anos	1960	1951	3911
15 a 19 anos	2259	2250	4509
20 a 29 anos	5311	5379	10690
30 a 39 anos	5347	5373	10720
40 a 49 anos	4691	5073	9764
50 a 59 anos	4075	4442	8517
60 a 69 anos	2943	3178	6121
70 a 79 anos	1381	1586	2967
80 anos e mais	620	849	1469
Total	32721	34023	66744

Fonte: Estimativas preliminares elaboradas pelo Ministério da Saúde/SVS/DASNT/CGIAE (DataSUS/Tabnet)

Data da consulta: 07/03/2023.

3.2. Nascidos Vivos

Número de nascidos vivos por residência da mãe.

Unidade Federação	2018	2019	2020
LAGOA SANTA	827	805	788

Fonte: Sistema de Informações sobre Nascidos Vivos (MS/SVS/DASIS/SINASC)

Data da consulta: 07/03/2023.

3.3. Principais causas de internação

Morbidade Hospitalar de residentes, segundo capítulo da CID-10.

Capítulo CID-10	2018	2019	2020	2021	2022
I. Algumas doenças infecciosas e parasitárias	117	194	155	304	160
II. Neoplasias (tumores)	205	154	193	189	242
III. Doenças sangue órgãos hemat e transt imunitár	21	37	29	30	35
IV. Doenças endócrinas nutricionais e metabólicas	42	59	49	44	71
V. Transtornos mentais e comportamentais	50	56	35	18	71
VI. Doenças do sistema nervoso	46	65	57	61	78
VII. Doenças do olho e anexos	11	12	20	10	17
VIII. Doenças do ouvido e da apófise mastóide	3	5	-	1	3
IX. Doenças do aparelho circulatório	282	338	257	273	332
X. Doenças do aparelho respiratório	144	276	155	101	254
XI. Doenças do aparelho digestivo	215	289	230	216	299
XII. Doenças da pele e do tecido subcutâneo	46	49	28	36	33
XIII. Doenças sist osteomuscular e tec conjuntivo	65	61	33	39	65
XIV. Doenças do aparelho geniturinário	212	217	222	230	251
XV. Gravidez parto e puerpério	369	409	357	348	405
XVI. Algumas afec originadas no período perinatal	73	79	73	80	89
XVII. Malf cong deformid e anomalias cromossômicas	11	20	21	21	38
XVIII. Sint sinais e achad anorm ex clín e laborat	33	47	31	41	29
XIX. Lesões enven e alg out conseq causas externas	295	293	357	329	391
XX. Causas externas de morbidade e mortalidade	-	-	-	-	-
XXI. Contatos com serviços de saúde	45	44	55	27	63

CID 10ª Revisão não disponível ou não preenchido	-	-	-	-	-
Total	2285	2704	2357	2398	2926

Fonte: Sistema de Informações Hospitalares do SUS (SIH/SUS)

Data da consulta: 07/03/2023.

Obs.: A atualização dos valores relativos ao último período ocorrem simultaneamente ao carregamento dos dados no Tabnet/DATASUS.

3.4. Mortalidade por grupos de causas

Mortalidade de residentes, segundo capítulo CID-10

Capítulo CID-10	2018	2019	2020
I. Algumas doenças infecciosas e parasitárias	12	15	40
II. Neoplasias (tumores)	58	53	64
III. Doenças sangue órgãos hemat e transt imunitár	1	2	1
IV. Doenças endócrinas nutricionais e metabólicas	13	11	21
V. Transtornos mentais e comportamentais	4	7	4
VI. Doenças do sistema nervoso	5	8	9
VII. Doenças do olho e anexos	-	-	-
VIII. Doenças do ouvido e da apófise mastóide	-	2	-
IX. Doenças do aparelho circulatório	68	85	56
X. Doenças do aparelho respiratório	30	39	23
XI. Doenças do aparelho digestivo	23	20	19
XII. Doenças da pele e do tecido subcutâneo	-	2	-
XIII. Doenças sist osteomuscular e tec conjuntivo	1	2	1
XIV. Doenças do aparelho geniturinário	10	13	13
XV. Gravidez parto e puerpério	-	-	-
XVI. Algumas afec originadas no período perinatal	7	1	3
XVII. Malf cong deformid e anomalias cromossômicas	1	4	2
XVIII. Sint sinais e achad anorm ex clín e laborat	8	27	32
XIX. Lesões enven e alg out conseq causas externas	-	-	-
XX. Causas externas de morbidade e mortalidade	68	43	39
XXI. Contatos com serviços de saúde	-	-	-
XXII. Códigos para propósitos especiais	-	-	-
Total	309	334	327

Fonte: Sistema de Informações sobre Mortalidade (MS/SVS/CGIAE/SIM-TABNET)

Data da consulta: 07/03/2023.

• Análises e Considerações sobre Dados Demográficos e de Morbimortalidade

Referente ao item 3.1 - Mesmo as informações de população estimada pelo Ministério da Saúde apresentando uma população de 66744 habitantes, no segundo quadrimestre de 2022 o total de usuários cadastrados pela APS do município foi de 77.200 conforme dados do sistema SISAB competência Outubro/2022. O município tem adotado esta como população oficial para que suas ações da APS possam contemplar a realidade dos usuários e permitir o planejamento adequado de suas ações.

Referente ao item 3.2 - Nascidos Vivos: Para o ano vigente é necessário o acréscimo de dados demográficos fundamentais para análises de gestão no âmbito da saúde pública. Devido ao esforço e estratégias despendidas para o cumprimento de metas de captação ponderada do Previn Brasil, foi possível verificar a real população do município conforme mencionado acima. Como apontado na tabela abaixo, manutenção de proporção de nascidos vivos de mães residentes no município entre os anos de 2016-2019, nos anos de 2020 e 2021 houve uma curva de redução em comparação aos anos anteriores conforme visto no quadro abaixo. É importante ressaltar que esta tendência de queda é também observada no estado de Minas Gerais e no país e que os dados abaixo foram apresentados no RAG 2021, cabendo atualização no próximo relatório de gestão.

Quadro I - Total de nascidos vivos por ano:

ANO	2016	2017	2018	2019	2020	2021*
Nascidos Vivos	803	807	827	805	788	737

Fonte: Sistema de Informações sobre Nascidos Vivos (SINASC) - Março de 2022

Referente ao item 3.3 - Morbidade Hospitalar de residentes, segundo capítulo da CID-10: Considerando as informações comparativas do segundo quadrimestre dos anos anteriores, os dados apresentados do segundo quadrimestre de 2022 apresentam aumento significativo nas seguintes condições de internação: II. Neoplasias (tumores), XV. Gravidez parto e puerpério e de XIX. Lesões enven e alg out conseq causas externas (estas apresentando um crescimento vertical em comparação aos outros quadrimestres). Em comparação aos dados anteriores observa-se a queda do número de internações referente ao capítulo I. Algumas doenças infecciosas e parasitárias, devido a queda do número de internação de pacientes de COVID-19.

As demais principais causas de internação se mantêm em relação aos períodos anteriores.

4. Dados da Produção de Serviços no SUS

4.1. Produção de Atenção Básica

Tipo de Produção	Quantidade
Visita Domiciliar	92.890
Atendimento Individual	97.613
Procedimento	103.755
Atendimento Odontológico	8.781

Fonte: Sistema de informação em Saúde para a Atenção Básica – SISAB

4.2. Produção de Urgência e Emergência por Grupo de Procedimentos

Caráter de atendimento: Urgência

Grupo procedimento	Sistema de Informações Ambulatoriais		Sistema de Informações Hospitalares	
	Qtd. aprovada	Valor aprovado	AIH Pagas	Valor total
01 Ações de promoção e prevenção em saúde	-	-	-	-
02 Procedimentos com finalidade diagnóstica	316	37765,37	-	-
03 Procedimentos clínicos	149	-	1008	1079806,48
04 Procedimentos cirúrgicos	10	324,00	295	241530,06
05 Transplantes de órgãos, tecidos e células	-	-	-	-
06 Medicamentos	-	-	-	-
07 Órteses, próteses e materiais especiais	-	-	-	-
08 Ações complementares da atenção à saúde	-	-	-	-
Total	475	38089,37	1303	1321336,54

Fonte: Sistemas de Informações Ambulatoriais do SUS (SIA/SUS) e Sistema de Informações Hospitalares do SUS (SIH/SUS)
Data da consulta: 21/11/2022.

1º RDQA - Período de Referência: Janeiro a Abril

2º RDQA - Período de Referência: Janeiro a Agosto

3º RDQA - Período de Referência: Janeiro a Dezembro

4.3. Produção de Atenção Psicossocial por Forma de Organização

Sistema de Informações Ambulatoriais		
Forma de Organização	Qtd. aprovada	Valor aprovado
030108 Atendimento/Acompanhamento psicossocial	4794	-
Sistema de Informações Hospitalares		
Forma de Organização	AIH Pagas	Valor total
030317 Tratamento dos transtornos mentais e comportamentais	49	3697,00

Fonte: Sistemas de Informações Ambulatoriais do SUS (SIA/SUS) e Sistema de Informações Hospitalares do SUS (SIH/SUS)
Data da consulta: 21/11/2022.

1º RDQA - Período de Referência: Janeiro a Abril

2º RDQA - Período de Referência: Janeiro a Agosto

3º RDQA - Período de Referência: Janeiro a Dezembro

4.4. Produção de Atenção Ambulatorial Especializada e Hospitalar por Grupo de Procedimentos

Grupo procedimento	Sistema de Informações Ambulatoriais		Sistema de Informações Hospitalares	
	Qtd. aprovada	Valor aprovado	AIH Pagas	Valor total
01 Ações de promoção e prevenção em saúde	1397	-	-	-
02 Procedimentos com finalidade diagnóstica	132968	821493,07	-	-
03 Procedimentos clínicos	150257	589431,90	1009	1080236,67
04 Procedimentos cirúrgicos	490	54081,43	1013	683250,28
05 Transplantes de órgãos, tecidos e células	-	-	-	-
06 Medicamentos	-	-	-	-
07 Órteses, próteses e materiais especiais	-	-	-	-

08 Ações complementares da atenção à saúde	-	-	-	-
Total	285112	1465006,40	2022	1763486,95

Fonte: Sistema de Informações Ambulatoriais do SUS (SIA/SUS) e Sistema de Informações Hospitalares do SUS (SIH/SUS)

Data da consulta: 21/11/2022.

1º RDQA - Período de Referência: Janeiro a Abril

2º RDQA - Período de Referência: Janeiro a Agosto

3º RDQA - Período de Referência: Janeiro a Dezembro

4.5. Produção de Assistência Farmacêutica

Esse item refere-se ao componente especializado da assistência farmacêutica, sob gestão da esfera estadual.
Portanto, não há produção sob gestão municipal.

4.6. Produção de Vigilância em Saúde por Grupo de Procedimentos

Financiamento: Vigilância em Saúde

Grupo procedimento	Sistema de Informações Ambulatoriais	
	Qtd. aprovada	Valor aprovado
01 Ações de promoção e prevenção em saúde	1064	-
Total	1064	-

Fonte: Sistemas de Informações Ambulatoriais do SUS (SIA/SUS)

1º RDQA - Período de Referência: Janeiro a Abril

2º RDQA - Período de Referência: Janeiro a Agosto

3º RDQA - Período de Referência: Janeiro a Dezembro

Data da consulta: 21/11/2022.

- Análises e Considerações sobre Dados da Produção de Serviços no SUS

As informações acima apresentadas quanto da produção ambulatorial apresentam-se aquém das informações prestadas no relatório elaborado pela equipe técnica enviado em anexo. As informações entre sistema DIGISUS e da base dados do município tem apresentado tais divergências devido ao atraso no envio de algumas competências do processamento enviado ao DATASUS.

5. Rede Física Prestadora de Serviços ao SUS

5.1. Por tipo de estabelecimento e gestão

Período 08/2022

Rede física de estabelecimentos de saúde por tipo de estabelecimentos				
Tipo de Estabelecimento	Dupla	Estadual	Municipal	Total
FARMACIA	0	0	1	1
CENTRO DE SAUDE/UNIDADE BASICA	1	0	18	19
HOSPITAL GERAL	0	0	1	1
CENTRO DE ATENCAO PSICOSSOCIAL	0	0	3	3
UNIDADE DE APOIO DIAGNOSE E TERAPIA (SADT ISOLADO)	0	1	6	7
CENTRAL DE ABASTECIMENTO	0	0	1	1
CENTRAL DE GESTAO EM SAUDE	0	0	1	1
CLINICA/CENTRO DE ESPECIALIDADE	0	0	15	15
UNIDADE DE VIGILANCIA EM SAUDE	0	0	1	1
POLICLINICA	0	0	1	1
PRONTO ATENDIMENTO	0	0	1	1
Total	1	1	49	51

Observação: Os dados apresentados referem-se ao número de estabelecimentos de saúde públicos ou prestadores de serviços ao SUS

Fonte: Cadastro Nacional de Estabelecimentos de Saúde (CNES)

Data da consulta: 21/11/2022.

5.2. Por natureza jurídica

Período 08/2022

Rede física de estabelecimentos de saúde por natureza jurídica				
Natureza Jurídica	Municipal	Estadual	Dupla	Total
ADMINISTRACAO PUBLICA				
FUNDACAO PUBLICA DE DIREITO PUBLICO ESTADUAL OU DO DISTRITO FEDERAL	0	1	0	1
MUNICIPIO	34	0	0	34
ORGAO PUBLICO DO PODER EXECUTIVO ESTADUAL OU DO DISTRITO FEDERAL	0	0	1	1
ENTIDADES EMPRESARIAIS				
SOCIEDADE ANONIMA ABERTA	1	0	0	1
EMPRESARIO (INDIVIDUAL)	1	0	0	1
SOCIEDADE SIMPLES LIMITADA	1	0	0	1
SOCIEDADE EMPRESARIA LIMITADA	9	0	0	9
ENTIDADES SEM FINS LUCRATIVOS				
ASSOCIACAO PRIVADA	3	0	0	3
PESSOAS FISICAS				
Total	49	1	1	51

Observação: Os dados apresentados referem-se ao número de estabelecimentos de saúde públicos ou prestadores de serviços ao SUS

Fonte: Cadastro Nacional de Estabelecimentos de Saúde (CNES)

Data da consulta: 21/11/2022.

5.3. Consórcios em saúde

Período 2022

Participação em consórcios			
CNPJ	Natureza	Area de atuação	Participantes
97550393000149	Direito Público	Transporte sanitário Atenção hospitalar	MG / LAGOA SANTA
01272081000141	Direito Público	Serviços de apoio ao diagnóstico Assistência médica e ambulatorial Consulta médica especializada	MG / LAGOA SANTA

Fonte: DIGISUS Gestor - Módulo Planejamento (DIGISUSGMP) - Consulta Online

- Análises e Considerações sobre Rede Física Prestadora de Serviços ao SUS

Rede Física e de Prestadores do SUS sem alteração em comparação ao quadrimestre anterior. Para o próximo quadrimestre é previsto uma alteração quando da composição da rede local de saúde (privados e públicos) com o chamamento público para atualização de CNES a ser realizado entre os meses de Outubro e Novembro de 2022.

6. Profissionais de Saúde Trabalhando no SUS

Período 02/2022

Postos de trabalho ocupados, por ocupação e forma de contratação						
Adm. do Estabelecimento	Formas de contratação	CBOs médicos	CBOs enfermeiro	CBOs (outros) nível superior	CBOs (outros) nível médio	CBOs ACS
Pública (NJ grupo 1, ou 201-1, 203-8)	Autônomos (0209, 0210)	0	0	0	0	0
	Residentes e estagiários (05, 06)	0	0	0	0	0
	Estatutários e empregados públicos (0101, 0102)	7	5	39	58	99
	Informais (09)	1	0	0	0	0
	Bolsistas (07)	5	0	0	0	0
	Intermediados por outra entidade (08)	4	0	0	0	0
Privada (NJ grupos 2 - exceto 201-1, 203-8 -, 3, 4 e 5)	Autônomos (0209, 0210)	19	0	11	1	0
	Servidores públicos cedidos para a iniciativa privada (10)	0	0	0	0	0
	Residentes e estagiários (05, 06)	0	0	0	0	0
	Informais (09)	0	0	0	0	0
	Celetistas (0105)	1	0	5	4	0
	Bolsistas (07)	0	0	0	0	0
	Intermediados por outra entidade (08)	0	0	0	0	0

Postos de trabalho ocupados, por Contrato Temporário e Cargos em Comissão						
Adm. do Estabelecimento	Formas de contratação	CBOs médicos	CBOs enfermeiro	CBOs (outros) nível superior	CBOs (outros) nível médio	CBOs ACS
Pública (NJ grupo 1, ou 201-1, 203-8)	Contratos temporários e cargos em comissão (010301, 0104)	32	11	92	107	45
Privada (NJ grupos 2 - exceto 201-1, 203-8 -, 3, 4 e 5)	Contratos temporários e cargos em comissão (010302, 0104)	16	1	2	5	0

Fonte: Cadastro Nacional de Estabelecimentos de Saúde (CNES)

Data da consulta: 13/03/2023.

Postos de trabalho ocupados, por ocupação e forma de contratação						
Adm. do Estabelecimento	Formas de contratação	2018	2019	2020	2021	
Privada (NJ grupos 2 - exceto 201-1, 203-8 -, 3, 4 e 5)	Autônomos (0209, 0210)	7	23	25	0	
	Celetistas (0105)	3	9	8	0	
Pública (NJ grupo 1, ou 201-1, 203-8)	Autônomos (0209, 0210)	0	0	2	0	
	Bolsistas (07)	8	5	9	0	
	Estatutários e empregados públicos (0101, 0102)	116	175	265	0	
	Informais (09)	0	2	6	0	

Postos de trabalho ocupados, por Contrato Temporário e Cargos em Comissão						
Adm. do Estabelecimento	Formas de contratação	2018	2019	2020	2021	
Privada (NJ grupos 2 - exceto 201-1, 203-8 -, 3, 4 e 5)	Contratos temporários e cargos em comissão (010302, 0104)	12	12	20	0	
Pública (NJ grupo 1, ou 201-1, 203-8)	Contratos temporários e cargos em comissão (010301, 0104)	433	503	496	0	

Fonte: Cadastro Nacional de Estabelecimentos de Saúde (CNES)

Data da consulta: 13/03/2023.

- Análises e Considerações sobre Profissionais de Saúde Trabalhando no SUS

Rede Física e de Prestadores do SUS sem alteração em comparação ao quadrimestre anterior. Para o próximo quadrimestre é previsto uma alteração quando da composição da rede local de saúde (privados e públicos) com o chamamento público para atualização de CNES a ser realizado entre os meses de Outubro e Novembro de 2022.

7. Programação Anual de Saúde - PAS

7.1. Diretrizes, objetivos, metas e indicadores

DIRETRIZ Nº 1 - Planejamento, Regulação, Controle Social e Gestão do Trabalho e Educação em Saúde									
OBJETIVO Nº 1.1 - Organizar os processos de trabalho no âmbito da Secretaria Municipal de Saúde.									
Descrição da Meta	Indicador para monitoramento e avaliação da meta	Unidade de medida	Ano - Linha-Base	Linha-Base	Meta Plano(2022-2025)	Meta 2022	Unidade de medida - Meta	Resultado do Quadrimestre	% meta alcançada da PAS
1. Garantir gestão de resultados dos colaboradores de todos os serviços de saúde.	Instituir plano estratégico de gestão de resultados, eficiência e produtividade dos colaboradores da SMS..	0			1	0	Número	<input checked="" type="checkbox"/> Sem Apuração	
Ação Nº 1 - Não há meta prevista para este ano.									
2. Implantar sistema integrado de informação da Gestão e Serviços de saúde.	Contratação do serviço.	0			1	1	Número	1,00	100,00
Ação Nº 1 - Realizar processo licitatório de contratação de serviços de gestão de software para a saúde.									
Ação Nº 2 - Realizar levantamento de necessidade de solução tecnológica de áreas afins.									
Ação Nº 3 - Realizar levantamento da necessidade de equipamentos na rede de saúde.									
3. Implantar Gestão eletrônica de documentos.	Instituir programa no âmbito da SMS para gestão eletrônica de documentos conforme decreto municipal	0			1	0	Número	<input checked="" type="checkbox"/> Sem Apuração	
Ação Nº 1 - Não há meta prevista para este ano.									
4. Rever a territorialização de saúde do município através de metodologia estabelecida pela SMS.	Publicação de normativa para realização de estudo.	0			2	1	Número	1,00	100,00
Ação Nº 1 - Realizar estudo territorial do município;									
Ação Nº 2 - Desenvolver projeto de redistribuição territorial por equipamento de saúde;									
Ação Nº 3 - Realizar mapeamento de reterritorialização por regional e equipe de saúde;									
5. Manter Gestão informatizada de Estoque de insumos dos equipamentos de saúde.	Total de Equipamentos de saúde por equipamentos com estoque informatizado em uso.	0			100,00	100,00	Percentual	100,00	100,00
Ação Nº 1 - Disponibilizar computadores e todos os equipamentos de saúde;									
Ação Nº 2 - Garantir treinamento a servidores responsáveis pela gestão de estoque;									
Ação Nº 3 - Garantir acesso a sistema de almoxarifado a servidores responsáveis pela gestão de estoque;									
6. Estabelecer normativa sobre a guarda/arquivo de Prontuário Físico.	Decreto publicado.	0			1	0	Número	<input checked="" type="checkbox"/> Sem Apuração	
Ação Nº 1 - Não há meta prevista para este ano.									
7. Rever política de transporte sanitário municipal (Programa Chegar Bem).	Publicação da Política revisada.	0			1	1	Número	<input checked="" type="checkbox"/> Sem Apuração	
Ação Nº 1 - Realizar estudo quanto oferta e demanda de transporte de pacientes no município;									
Ação Nº 2 - Redigir política do Programa Chegar bem;									
Ação Nº 3 - Realizar diagnóstico anual do programa chegar bem;									
8. Manter e qualificar parcerias com instituições de ensino médio e superior formadoras da área da gestão e saúde para ofertar capacitação para os profissionais.	Termo de compromisso realizado.	0			4	1	Número	1,00	100,00
Ação Nº 1 - Realizar pactuação com instituições de ensino de interesse da SEMSA;									
Ação Nº 2 - Garantir elaboração de termo de compromisso;									
9. Instiui mesa SUS	Publicação de Portaria	0			1	1	Número	<input checked="" type="checkbox"/> Sem Apuração	
Ação Nº 1 - Realizar calendário de encontros intercolégiais para Mesa de Negociação SUS.									
Ação Nº 2 - Redigir e publicar atas dos encontros da Mesa SUS.									
OBJETIVO Nº 1.2 - Rever estrutura organizacional e Plano de Cargos, Carreiras e Vencimentos da SMS.									

Descrição da Meta	Indicador para monitoramento e avaliação da meta	Unidade de medida	Ano - Linha-Base	Linha-Base	Meta Plano(2022-2025)	Meta 2022	Unidade de medida - Meta	Resultado do Quadrimestre	% meta alcançada da PAS
1. Revisar organograma da SMS	Apresentação de Proposta a Gestão Municipal.	0			1	1	Número	<input checked="" type="checkbox"/> Sem Apuração	
Ação Nº 1 - Realizar estudo de demanda do corpo de servidores da SEMSA;									
Ação Nº 2 - Revisar estrutura de departamentos e cargos da SEMSA;									
2. Incluir os cargos dos Programas estratégicos da Saúde como vínculo efetivo.	Apresentação de Proposta a Gestão Municipal.	0			1	0	Número	<input checked="" type="checkbox"/> Sem Apuração	
Ação Nº 1 - Não há meta prevista para este ano.									
3. Aumentar números de vagas para cargos efetivos para áreas da Secretaria Municipal	Ampliar os cargos da carreira que estão suficientes	0			1	1	Número	<input checked="" type="checkbox"/> Sem Apuração	
Ação Nº 1 - Realizar estudo quanto o deficit de profissionais da SEMSA;									
Ação Nº 2 - Redigir projeto de Lei para ampliação do número de vagas para SEMSA;									
4. Realizar concurso público para os cargos de carreira da SMS.	Apresentação de Proposta com quantitativo de cargos para elaboração de edital de concurso à Gestão Municipal	0			1	0	Número	<input checked="" type="checkbox"/> Sem Apuração	
Ação Nº 1 - Não há meta prevista para este ano.									
5. Criação PCCV específico da saúde	Encaminhamento de Projeto de Lei	0			1	0	Número	<input checked="" type="checkbox"/> Sem Apuração	
Ação Nº 1 - Não há meta prevista para este ano.									
OBJETIVO Nº 1.3 - Garantir o pleno funcionamento do Controle Social do SUS Lagoa Santa.									

Descrição da Meta	Indicador para monitoramento e avaliação da meta	Unidade de medida	Ano - Linha-Base	Linha-Base	Meta Plano(2022-2025)	Meta 2022	Unidade de medida - Meta	Resultado do Quadrimestre	% meta alcançada da PAS
1. Realizar reforma e adequação física na Casa dos Conselhos, garantindo espaço adequado para a realização das plenárias.	Relatório de Obra concluída.	0			1	0	Número	<input checked="" type="checkbox"/> Sem Apuração	
Ação Nº 1 - Não há meta prevista para este ano.									
2. Reestruturar a secretaria executiva do Conselho Municipal com equipamentos que garantam sua condição de funcionamento.	Aquisição de novos equipamentos e mobiliário.	0			1	0	Número	<input checked="" type="checkbox"/> Sem Apuração	
Ação Nº 1 - Não há meta prevista para este ano.									
3. Instiur conselhos locais de saúde	Publicação de decreto instituindo conselhos regionais.	0			1	1	Número	<input checked="" type="checkbox"/> Sem Apuração	
Ação Nº 1 - Alterar DECRETO Nº 1.032, DE 21 DE JANEIRO DE 2010 que institui conselhos regionais.									
Ação Nº 2 - Realizar votação para eleger lideranças locais;									
Ação Nº 3 - Realizar visitaçao local para divulgação e difusão da proposta de conselhos locais.									
4. Revisar a Lei Municipal 3155/2011 com base nas legislações federais Decreto 7508/2011, LC 141/ 2012 e Resoluções do Conselho Nacional de Saúde.	Publicar nova lei.	0			1	1	Número	<input checked="" type="checkbox"/> Sem Apuração	
Ação Nº 1 - Redigir alterações da Lei Municipal 3155/2011;									
Ação Nº 2 - Apresentar proposta de revisão no CMS;									
5. Estruturar do serviço de ouvidoria do SUS.	Nomeação de profissional dedicado ao serviço de ouvidoria.	0			2	1	Número	1,00	100,00
Ação Nº 1 - Contratação de servidor dedicado a Ouvidoria Municipal do SUS;									
6. Manter o serviço de ouvidoria do SUS.	Serviço em funcionamento	0			4	1	Número	1,00	100,00
Ação Nº 1 - Manter canal de atendimento da ouvidoria municipal;									
Ação Nº 2 - Manter profissional ouvidor municipal do SUS;									
Ação Nº 3 - Garantir capacitação ao ouvidor municipal do SUS;									
Ação Nº 4 - Garantir divulgação do serviço de ouvidoria SUS;									
Ação Nº 5 - Disponibilizar computadores e equipamentos necessário para o funcionamento do Serviço.									
7. Realizar atendimento de Ouvidoria de forma itinerante nas unidades de saúde do município.	Cronograma de atividades e relatório de atividades realizadas.	0			12	3	Número	<input checked="" type="checkbox"/> Sem Apuração	
Ação Nº 1 - Estabelecer cronograma regional de atendimento;									
Ação Nº 2 - Garantir divulgação para a comunidade dos canais de comunicação da Ouvidoria;									
Ação Nº 3 - Garantir equipamento disponível para registro das demandas de Ouvidoria;									
8. Acolher, analisar e responder as manifestações demandadas da Ouvidoria dentro do prazo estabelecido.	Percentual de respostas dentro do prazo estabelecido/ ano	0			90,00	90,00	Percentual	<input checked="" type="checkbox"/> Sem Apuração	
Ação Nº 1 - Apresentar relatório à Gestão e Conselho das manifestações registradas pela ouvidoria do SUS;									
Ação Nº 2 - Realizar diagnóstico de principais demandas registradas;									
9. Garantir a capacitação dos Conselheiros municipais.	Disponibilizar meios para realização de capacitações.	0			4	1	Número	1,00	100,00
Ação Nº 1 - Divulgar capacitações e cursos com temáticas correlatas às atividades aos Conselheiros Municipais;									
Ação Nº 2 - Instituir grupo de trabalho para repasse de treinamentos realizados;									
10. Realizar a Conferência Municipal da Juventude	Convocação de Conferência pela SMS.	0			1	0	Número	<input checked="" type="checkbox"/> Sem Apuração	
Ação Nº 1 - Não há meta prevista para este ano.									
11. Realizar a Conferência Municipal ou Plenária de Saúde Mental	Conferência ou plenária realizada.	0			1	1	Número	1,00	100,00
Ação Nº 1 - Realizar seminários pré-conferência;									
Ação Nº 2 - Divulgar Conferência de Saúde Mental para servidores e comunidade geral;									

OBJETIVO Nº 1.4 - Implantar modelo de Educação Permanente no âmbito da saúde municipal, garantindo a qualificação e atualização dos serviços e de seus colaboradores.

Descrição da Meta	Indicador para monitoramento e avaliação da meta	Unidade de medida	Ano - Linha-Base	Linha-Base	Meta Plano(2022-2025)	Meta 2022	Unidade de medida - Meta	Resultado do Quadrimestre	% meta alcançada da PAS
1. Instituir o Programa de Educação Permanente na SMS.	Publicar portaria.	0			1	1	Número	1,00	100,00
Ação Nº 1 - Redigir portaria do Programa;									
Ação Nº 2 - Publicar Portaria;									
2. Promover educação permanente na Rede de Saúde.	Relatório de atividades de Educação Permanente Realizadas por Ano.	0			32	8	Número	8,00	100,00
Ação Nº 1 - Registrar ações voltadas à Educação Permanente realizadas;									
Ação Nº 2 - Instituir calendário de ações do PEP;									
3. Disponibilização de espaços físicos e ambientes adequados para a formação de estudantes e trabalhadores de saúde, para a formação em serviço e para a educação permanente e continuada	Ambiente estruturado	0			1	1	Número	1,00	100,00
Ação Nº 1 - Alocação de espaço físico destinado à UNIGETS;									
Ação Nº 2 - Estruturação de espaço físico;									
Ação Nº 3 - Definição de equipe para UNIGETS;									
4. Realizar capacitação permanente para os ACS e ACE.	Número de capacitações realizadas.	0			12	3	Número	2,00	66,67
Ação Nº 1 - Definir cronograma de capacitações para ACS e ACE;									
Ação Nº 2 - Realizar relatório de capacitações realizadas;									
5. Implantar Centro de capacitação profissional dos profissionais de saúde	Ambiente estruturado	0			1	0	Número	<input checked="" type="checkbox"/> Sem Apuração	
Ação Nº 1 - Não há meta prevista para este ano.									
6. Estruturar Comissão de educação permante.	Publicação de portaria.	0			1	1	Número	1,00	100,00
Ação Nº 1 - Definir membros da comissão;									
Ação Nº 2 - Publicar portaria;									
7. Estabelecer cronograma de capacitações com eixos temáticos de Gestão e Assistência.	Publicação de portaria.	0			1	1	Número	<input checked="" type="checkbox"/> Sem Apuração	
Ação Nº 1 - Divulgar cronograma de capacitações para a SEMSA;									
8. Instituir grupo de gestão e liderança para compor a comissão de educação permante.	Estabelecer diretrizes para capacitações de equipe dedicada a profissionais da rede	0			1	1	Número	1,00	100,00
Ação Nº 1 - Definir membros da comissão;									
9. Realizar capacitação periódica aos colaboradores da Assistência e da Gestão quanto ao funcionamento dos serviços e das diretrizes das políticas estabelecidas.	Relatório de atividades executadas referente a esta temática	0			12	3	Número	2,00	66,67
Ação Nº 1 - Definir cronograma de capacitações para colaboradores;									
Ação Nº 2 - Registrar relatório de capacitações realizadas;									

OBJETIVO Nº 1.5 - Reorganizar o serviço de Regulação

Descrição da Meta	Indicador para monitoramento e avaliação da meta	Unidade de medida	Ano - Linha-Base	Linha-Base	Meta Plano(2022-2025)	Meta 2022	Unidade de medida - Meta	Resultado do Quadrimestre	% meta alcançada da PAS
1. Estruturar o componente municipal de auditoria, conforme parâmetro estabelecido pelo DENASUS	Quantitativo de auditorias realizadas ou em fase de execução apresentadas no RDQA.	0			16	4	Número	<input checked="" type="checkbox"/> Sem Apuração	
Ação Nº 1 - Realizar relatório de auditorias realizadas;									
2. Definir fluxo de entrega/envio de encaminhamentos e materiais de coleta aos serviços assistenciais.	Nota técnica aprovada e homologada pelo Gestor.	0			1	1	Número	<input checked="" type="checkbox"/> Sem Apuração	
Ação Nº 1 - Rever fluxo de encaminhamentos de materiais de coleta;									

Ação Nº 2 - Capacitar a rede quanto a novo fluxo;									
3. Desenvolver ações de controle, avaliação e monitoramento, de serviços próprios e contratados, conforme Política Nacional de Regulação.	Elaborar Relatório de monitoramento e avaliação referente a oferta de serviços, utilização de recursos e auditorias realizadas.	0			12	3	Número	3,00	100,00
Ação Nº 1 - Realizar RDQA com ênfase nas ações de controle, avaliação e monitoramento de serviços próprios e contratados;									
Ação Nº 2 - Definir apresentação de RDQA aos servidores da SEMSA;									
Ação Nº 3 - Manter apresentação do RDQA no CMS e Casa Legislativa;									
4. Realizar monitoramento e avaliação quadrimestral de indicadores e metas no âmbito da saúde e seu cumprimento na PAS.	Número de monitoramentos realizados por ano.	0			12	3	Número	1,00	33,33
Ação Nº 1 - Divulgar dados de Avaliações Quadrimestral para colaboradores da SEMSA;									
Ação Nº 2 - Inserir no DIGISUS informações necessárias para registro dos instrumentos de gestão;									
Ação Nº 3 - Realizar reuniões com coordenadores para verificar cumprimento da Programação Anual de Saúde;									
5. Adequação física do espaço da regulação e Estruturação da Central de Regulação da Saúde no Município	Aquisição de mobiliário, equipamentos.	0			1	0	Número	<input checked="" type="checkbox"/> Sem Apuração	
Ação Nº 1 - Não há meta prevista para este ano.									
6. Utilizar sistema de informação no NUREG para otimizar o processo de trabalho e garantir o acesso à informação.	Implantar sistema de informação.	0			1	1	Número	<input checked="" type="checkbox"/> Sem Apuração	
Ação Nº 1 - Definir fluxo de trabalho por segmento NUREG;									
Ação Nº 2 - Garantir treinamento a colaboradores;									
Ação Nº 3 - Definir metodologia de implantação de sistema de informação;									
7. Estabelecer tabela de temporalidade para arquivamento das requisições faturadas.	Criar portaria instituindo tabela de temporalidade para as guias faturadas dos serviços contratados	0			1	1	Número	<input checked="" type="checkbox"/> Sem Apuração	
Ação Nº 1 - Definir parâmetro para arquivamento;									
Ação Nº 2 - Instituir meio de arquivo físico e digital;									
8. Instituir e revisar a Relação Municipal de Ações e Serviços de Saúde - REMASES, compreendendo todas as ações e serviços que o SUS municipal oferece no âmbito da região de saúde	Portaria ou Decreto publicado.	0			1	0	Número	<input checked="" type="checkbox"/> Sem Apuração	
Ação Nº 1 - Não há meta prevista para este ano.									
9. Reorganizar as ações de Regulação, Controle, Avaliação e Auditoria considerando o elenco de ações discricionárias da Política Nacional de Regulação.	Apresentação de Projeto e Plano de Ação de adequações do serviço	0			1	0	Número	<input checked="" type="checkbox"/> Sem Apuração	
Ação Nº 1 - Não há meta prevista para este ano.									
10. Manter o absenteísmo de consultas e exames especializados com percentual inferior à meta pactuada.	Percentual de absenteísmo.	0			20,00	20,00	Percentual	13,00	65,00
Ação Nº 1 - Garantir ciência do paciente ao procedimento agendado com antecedência mínima de 3 dias úteis;									
Ação Nº 2 - Informar comunidade sobre os prejuízos ocasionados pelo não comparecimento à procedimentos agendados;									
Ação Nº 3 - Definir metodologia de bloqueio à pacientes com mais de 3 faltas consecutivas sem justificativa;									
11. Revisar os protocolos de Regulação Assistencial para realização de exames médicos e de consultas de especialidades para as referências.	Protocolos Aprovados/Publicados.	0			2	1	Número	1,00	100,00
Ação Nº 1 - Redigir protocolos de regulação assistencial;									
Ação Nº 2 - Capacitar rede quanto a protocolos estabelecidos;									
Ação Nº 3 - Divulgar para a SEMSA protocolos estabelecidos;									
12. Reorganizar os fluxos dos relatórios de referência e contra referência por especialidade e por serviço que compõem a rede de saúde.	Portaria publicada.	0			1	0	Número	<input checked="" type="checkbox"/> Sem Apuração	
Ação Nº 1 - Não há meta prevista para este ano.									

13. Realizar avaliação periódica da oferta e da demanda da rede assistencial para se estabelecer os parâmetros de atendimento dos serviços de saúde	Relatório de demanda reprimida a ser apresentado para o CMS	0			12	3	Número	<input checked="" type="checkbox"/> Sem Apuração	
Ação Nº 1 - Garantir monitoramento de oferta e demanda por especialidade e procedimento;									
14. Otimizar o tempo resposta de atendimento especializado do município conforme necessidade de prioridade e protocolo de regulação.	Relatório de controle e avaliação sobre a gestão do acesso à atenção especializada que consolide dados de no mínimo os seguintes pontos: demanda reprimida, atendimento realizado, tempo de execução e capacidade instalada.	0			12	3	Número	<input checked="" type="checkbox"/> Sem Apuração	
Ação Nº 1 - Realizar estudo de temporalidade do tempo resposta por especialidade;									
Ação Nº 2 - Definir protocolo de regulação para janela temporal estimada por especialidade;									

OBJETIVO Nº 1.6 - Ampliar serviços de atenção secundária.

Descrição da Meta	Indicador para monitoramento e avaliação da meta	Unidade de medida	Ano - Linha-Base	Linha-Base	Meta Plano(2022-2025)	Meta 2022	Unidade de medida - Meta	Resultado do Quadrimestre	% meta alcançada da PAS
1. Reduzir vazios assistenciais de procedimentos de média e alta complexidade.	Diminuir os vazios assistenciais avaliando o tipo de demanda reprimida do ano anterior (relatório).	0			75,00	10,00	Proporção	10,00	100,00
Ação Nº 1 - Realizar acompanhamento periódico de demanda por procedimento;									
Ação Nº 2 - Manter contratos com prestadores de serviços de forma ininterrupta;									
Ação Nº 3 - Estipular demanda anual por procedimento;									
2. Manter e ampliar contratos de prestação de serviços de caráter assistencial	Cobertura de oferta de acordo com a relação municipal de serviços.	0			70,00	70,00	Percentual	70,00	100,00
Ação Nº 1 - Realizar diagnóstico de cobertura de serviços por contrato ou serviço;									
Ação Nº 2 - Estabelecer parâmetro de cobertura assistencial para elaboração de contratos;									
3. Instituir Programa de atenção e cuidado oftalmológico garantindo atendimento especializado e fornecimento OPME	Portaria ou Decreto de Instituição do Programa	0			1	1	Número	<input checked="" type="checkbox"/> Sem Apuração	
Ação Nº 1 - Estabelecer parcerias com o terceiro setor para viabilização de consulta oftalmológica e fornecimento de óculos.									
Ação Nº 2 - Definir demanda e público alvo para o Programa.									
Ação Nº 3 - Realizar divulgação do Programa nos estabelecimentos de saúde e para a população geral.									
Ação Nº 4 - Redigir portaria do Programa;									
4. Ampliar a execução de Cirurgias Eletivas.	Instituir estratégias anuais de acesso as cirurgias eletivas de acordo com os vazios assistenciais existentes.	0			6	1	Número	1,00	100,00
Ação Nº 1 - Definir calendário de execução de Cirurgias Eletivas;									
Ação Nº 2 - Garantir contrato vigente que comporte a ampliação de vagas e escopo de procedimentos.									
Ação Nº 3 - Realizar cirurgias de alta complexidade de acordo com capacidade instalado de prestador;									
Ação Nº 4 - Realizar mutirão de cirurgias eletivas;									
Ação Nº 5 - Definir demanda reprimida prioritárias para realização de mutirão.									
5. Ampliar a oferta de Órtese, Prótese e Meios Auxiliares de Locomoção (OPM);	Contratação de serviços	0			1	0	Número	1,00	0
Ação Nº 1 - Não há meta prevista para este ano.									
6. Rever o modelo de serviço de resgate pré-hospitalar municipal.	Portaria ou ato normativo adequando o modelo vigente	0			1	1	Número	<input checked="" type="checkbox"/> Sem Apuração	
Ação Nº 1 - Definir modelo adequado para prestação de serviço.									
Ação Nº 2 - Garantir contrato de prestação de serviços para resgate pré-hospitalar;									
Ação Nº 3 - Definir rede de comunicação em saúde.									

DIRETRIZ Nº 2 - Atenção Primária e Atenção à Saúde

OBJETIVO Nº 2.1 - Garantir a qualificação da força de trabalho para gestão da atenção à saúde, estimulando e viabilizando a formação, educação permanente e continuada dos profissionais de equipe de referência das políticas e estratégias municipais. Garantir a qualificação da força de trabalho para gestão da atenção à saúde, estimulando e viabilizando a formação, educação permanente e continuada dos profissionais de equipe de referência das políticas e estratégias municipais.

Descrição da Meta	Indicador para monitoramento e avaliação da meta	Unidade de medida	Ano - Linha-Base	Linha-Base	Meta Plano(2022-2025)	Meta 2022	Unidade de medida - Meta	Resultado do Quadrimestre	% meta alcançada da PAS
1. Garantir a qualificação da força de trabalho para gestão da atenção à saúde, estimulando e viabilizando a formação, educação permanente e continuada dos profissionais de equipe de referência das políticas e estratégias municipais.	Publicação de revisão por portaria.	0			2	1	Número	1,00	100,00
Ação Nº 1 - Diagnosticar eixos temáticos para qualificação dos profissionais da atenção à saúde;									
Ação Nº 2 - Instituir o PEP;									
Ação Nº 3 - Definir calendário de capacitações;									
Ação Nº 4 - Diagnosticar temáticas com necessidade de educação continuada para servidores da saúde.									
Ação Nº 5 - Divulgar PEP nas UBS;									
2. Realizar reuniões de alinhamento entre a gestão assistencial e responsáveis técnicos.	Ata de reuniões.	0			48	12	Número	6,00	50,00
Ação Nº 1 - Definir responsáveis técnicos da atenção básica;									
Ação Nº 2 - Definir eixo de atuação dos RTs.									
Ação Nº 3 - Redigir ata por reunião.									
Ação Nº 4 - Garantir ocorrência de encontros com todas as equipes de saúde;									
3. Qualificar os serviços de atenção à saúde por meio de implantação de diretrizes clínicas, fluxos assistenciais e capacitação profissional.	Relatório de capacitação temática.	0			12	3	Número	6,00	200,00
Ação Nº 1 - Definir demandas prioritárias de capacitação.									
Ação Nº 2 - Diagnosticar público alvo por capacitação.									
Ação Nº 3 - Realizar capacitação quanto ao uso do eSUS/AB;									
Ação Nº 4 - Realizar capacitação quanto ao modelo de financiamento Previne Brasil.									
Ação Nº 5 - Realizar capacitação quanto à indicadores e metas do Previne Brasil.									
Ação Nº 6 - Divulgar material de apoio referente as capacitações realizadas.									
4. Definir conteúdo programático de formação a ser disponibilizado para os profissionais da rede assistencial.	Nota técnica aprovada	0			4	1	Número	<input checked="" type="checkbox"/> Sem Apuração	
Ação Nº 1 - Definir conteúdo programático por categoria profissional;									
Ação Nº 2 - Estabelecer mecanismo de comunicação com os profissionais para diagnóstico de demandas.									
5. Operacionalizar parcerias com instituições de ensino médio e superior formadoras da área da gestão e saúde para ofertar capacitação para os profissionais.	Relatório de avaliação.	0			4	1	Número	1,00	100,00
Ação Nº 1 - Estabelecer parcerias de fomento para capacitação profissional.									
Ação Nº 2 - Definir mecanismo para manifestações dos profissionais em áreas de interesse para cursos e capacitações.									
6. Realizar periodicamente ações de educação em saúde com ênfase nas políticas públicas prioritárias.	Relatório de atividades de Educação em Saúde Realizadas.	0			12	3	Número	1,00	33,33
Ação Nº 1 - Definir políticas públicas prioritárias e público alvo de ações;									
Ação Nº 2 - Definir mecanismo para ações educativas para a população.									
OBJETIVO Nº 2.2 - Garantir a disponibilização e implantação de Sistemas de Informação da Atenção à Saúde, garantindo mecanismos que assegurem o uso qualificado dessas ferramentas nas UBS									

Descrição da Meta	Indicador para monitoramento e avaliação da meta	Unidade de medida	Ano - Linha-Base	Linha-Base	Meta Plano(2022-2025)	Meta 2022	Unidade de medida - Meta	Resultado do Quadrimestre	% meta alcançada da PAS
1. Garantir a aquisição de equipamentos e insumos necessários para a implantação do Sistema de Informação saúde.	Unidades com equipamentos e insumos adequados.	0			100,00	100,00	Percentual	50,00	50,00
Ação Nº 1 - Realizar levantamento de equipamento necessários por estabelecimento de saúde;									
Ação Nº 2 - Definir metodologia de projeto de informatização;									
Ação Nº 3 - Realizar processo licitatório de aquisição/ locação de equipamentos.									
2. Implementar a obrigatoriedade de utilização de prontuário eletrônico em todos os serviços próprios de atenção à saúde.	Relatório de produção emitido pelo sistema.	0			12	3	Número	<input checked="" type="checkbox"/> Sem Apuração	
Ação Nº 1 - Garantir treinamento da rede de profissional.									
Ação Nº 2 - Disponibilizar mecanismo de assinatura eletrônica para os profissionais.									
Ação Nº 3 - Redigir portaria quanto ao uso do prontuário eletrônico;									
3. Realizar atualização de cadastro individual dos cidadãos.	Percentual de cadastros atualizados por população estimada.	0			80,00	80,00	Percentual	40,28	50,35
Ação Nº 1 - Garantir treinamento dos ACS para utilização do eSUS/AB;									
Ação Nº 2 - Realizar monitoramento quanto a cadastro individual e atualizações realizadas;									
Ação Nº 3 - Realizar visita domiciliar periódica para atualização de cadastro individual;									
4. Monitorar indicadores de saúde Previne Brasil e outros da esfera municipal e estadual.	Relatório de produção emitido pelo sistema.	0			12	3	Número	2,00	66,67
Ação Nº 1 - Definir indicadores de saúde a serem monitorados;									
Ação Nº 2 - Definir referência técnica responsável por monitoramento de cada indicador.									
Ação Nº 3 - Definir periodicidade de monitoramento;									
Ação Nº 4 - Redigir relatório detalhado de monitoramento dos indicadores;									
Ação Nº 5 - Apresentar e/ou informar rede de atenção à saúde e gestão quanto monitoramento realizado;									
OBJETIVO Nº 2.3 - Contribuir para que ocorram discussões e a construção constante do modelo de atenção e de gestão em rede com base nos princípios e nas diretrizes do SUS, apoiando e estimulando a Estratégia Saúde da Família - ESF como coordenadora para a expansão, consolidação e qualificação da Rede de Atenção à Saúde no município.									
Descrição da Meta	Indicador para monitoramento e avaliação da meta	Unidade de medida	Ano - Linha-Base	Linha-Base	Meta Plano(2022-2025)	Meta 2022	Unidade de medida - Meta	Resultado do Quadrimestre	% meta alcançada da PAS
1. Ordenar o fluxo assistencial dentro das linhas de cuidado da atenção primária.	Elaboração de protocolos ou diretrizes clínica.	0			1	0	Número	<input checked="" type="checkbox"/> Sem Apuração	
Ação Nº 1 - Não há meta prevista para este ano.									
OBJETIVO Nº 2.4 - Programar as ações da Atenção Básica a partir de sua base territorial de acordo com as necessidades de saúde identificadas em sua população									

Descrição da Meta	Indicador para monitoramento e avaliação da meta	Unidade de medida	Ano - Linha-Base	Linha-Base	Meta Plano(2022-2025)	Meta 2022	Unidade de medida - Meta	Resultado do Quadrimestre	% meta alcançada da PAS
1. Estabelecer agenda programática para atendimento fora da demanda espontânea.	Relatório com Calendário programado.	0			12	3	Número	<input checked="" type="checkbox"/> Sem Apuração	
Ação Nº 1 - Definir agenda por grupo de saúde;									
Ação Nº 2 - Disponibilizar em local visível agenda programática da equipe;									
Ação Nº 3 - Realizar agendamentos de paciente para compor a agenda programática no sistema eSUS/AB.									
2. Criar estratégia de informação ao usuário para o reconhecimento da Atenção Primária enquanto porta de entrada preferencial para o cuidado em saúde.	Instituir processo de comunicação junto à comunidade e outros pólos sociais.	0			8	2	Número	1,00	50,00
Ação Nº 1 - Estabelecer como temática de educação em saúde o tema: Objetivo da Atenção Básica no cuidado individual e coletivo.									
Ação Nº 2 - Realizar campanha de conscientização da importância da Atenção Básica;									
Ação Nº 3 - Estreitar laços entre a população e equipes de saúde;									
3. Garantir que o percentual de internações por causas evitáveis sensíveis a atenção básica permaneça inferior a meta pactuada.	Proporção de internações hospitalares por condições sensíveis à atenção primária (portaria N.º 221 de 17 de abril 2008)	Percentual	2019	19,44	20,00	20,00	Percentual	<input checked="" type="checkbox"/> Sem Apuração	
Ação Nº 1 - Identificar principais causas de internação evitáveis por regional de saúde;									
Ação Nº 2 - Definir estratégia de prevenção e promoção da saúde que evitem possíveis internações;									
Ação Nº 3 - Monitorar o número de internações por causas evitáveis;									
Ação Nº 4 - Estabelecer mecanismo de redução de internações por causa;									
4. Definir e implantar indicadores conforme parâmetros assistenciais estabelecidos para monitoramento dos serviços de saúde por perfil de atendimento	Indicadores e parâmetros assistenciais definidos e implantados nos serviços de saúde priorizados pela gestão municipal	0			4	1	Número	<input checked="" type="checkbox"/> Sem Apuração	
Ação Nº 1 - Determinar indicadores de saúde assistenciais;									
Ação Nº 2 - Definir RT para monitoramento de indicadores assistenciais;									
5. Realizar pactuação quadrimestral das metas locais dos indicadores pactuados junto à gestão municipal.	Meta pactuada.	0			12	3	Número	1,00	33,33
Ação Nº 1 - Monitorar indicadores de saúde por equipe;									
Ação Nº 2 - Apresentar resultados e avaliação de indicadores de saúde à gestão municipal;									
6. Garantir cobertura vacinal contra influenza para idosos na faixa etária de 60 anos ou mais e demais grupos de risco.	Percentual de cobertura vacinal.	0			95,00	95,00	Percentual	<input checked="" type="checkbox"/> Sem Apuração	
Ação Nº 1 - Realizar campanha de vacinação para o público alvo;									
Ação Nº 2 - Garantir insumos necessários para cobertura vacinal;									
Ação Nº 3 - Realizar campanha de educação em saúde com tema vacinação;									
7. Implantar política de PIC e S no município.	Portaria ou Decreto de Instituição da Política.	0			1	0	Número	<input checked="" type="checkbox"/> Sem Apuração	
Ação Nº 1 - Não há meta prevista para este ano.									
8. Instituir Política Alimentação e Nutrição para evitar agravos de doenças crônicas não-transmissíveis, através de orientações adequadas, estímulo às hortas comunitárias, ao consumo de alimentos in natura e orgânicos.	Portaria ou Decreto de Instituição do Programa	0			1	0	Número	<input checked="" type="checkbox"/> Sem Apuração	
Ação Nº 1 - Não há meta prevista para este ano.									

OBJETIVO Nº 2.5 - Garantir o funcionamento e a estrutura da Atenção Básica instalada atualmente

Descrição da Meta	Indicador para monitoramento e avaliação da meta	Unidade de medida	Ano - Linha-Base	Linha-Base	Meta Plano(2022-2025)	Meta 2022	Unidade de medida - Meta	Resultado do Quadrimestre	% meta alcançada da PAS
1. Implantar o serviço de residência médica na Atenção Primária.	Publicação de Portaria.	0			1	0	Número	<input checked="" type="checkbox"/> Sem Apuração	

Ação Nº 1 - Não há meta prevista para este ano.										
2. Aderir ao Programa Saúde na Hora do Ministério da Saúde, ampliando a jornada de estratégia Saúde da Família para 12 horas em equipe estratégicas.	Adesão realizada.	0			1	1	Número	<input checked="" type="checkbox"/> Sem Apuração		
Ação Nº 1 - Definir equipe estratégica para Saúde na Hora.										
Ação Nº 2 - Realizar Processo de Adesão junto ao Ministério da Saúde;										
3. Realizar análise e discussão da territorialização regional da Estratégia de saúde da Família de forma a garantir melhor cobertura da saúde básica criando critérios, parâmetros de cobertura assistencial diante das especificidades de cada área.	Territorialização de cobertura da Saúde Básica realizado.	0			2	1	Número	1,00	100,00	
Ação Nº 1 - Realizar análise diagnóstico do território de saúde;										
Ação Nº 2 - Diagnosticar demandas sociais para definir estratégias de re-territorialização;										
Ação Nº 3 - Definir equipe para mapeamento territorial do município, das equipes e micro-áreas										
Ação Nº 4 - Redigir portaria ou decreto quanto à mudanças necessárias;										
4. Ampliar a cobertura assistencial qualificada da atenção básica.	Média de cobertura populacional estimada pelas equipes de saúde da atenção básica.	Percentual	2020	62,00	80,00	80,00	Percentual	100,00	125,00	
Ação Nº 1 - Garantir manutenção de equipe mínima das equipes de saúde;										
Ação Nº 2 - Realizar contato assistencial periódico com a comunidade;										
5. Criar e disponibilizar meios de comunicação para manter a população informada sobre o funcionamento das Unidades Básicas de Saúde e outros Equipamentos de Saúde, como: profissionais, agenda e tipos de serviços.	Instrumento de comunicação em funcionamento em todos os equipamentos de saúde.	0			100,00	100,00	Percentual	<input checked="" type="checkbox"/> Sem Apuração		
Ação Nº 1 - Estabelecer modelo de divulgação para as UBS;										
Ação Nº 2 - Definir espaço visível para painel de informação;										
Ação Nº 3 - Garantir que painel de informação esteja sempre atualizado;										
6. Reorganizar o processo de trabalho de atendimento das equipes de saúde básica, instituindo programação de atendimentos conforme necessidade assistencial de cada área.	Percentual de Unidades de Saúde com processo de trabalho reorganizado-agenda implantada/ano.	0			100,00	100,00	Percentual	<input checked="" type="checkbox"/> Sem Apuração		
Ação Nº 1 - Definir demandas assistenciais prioritárias;										
Ação Nº 2 - Definir processos de trabalho por equipe de saúde;										
7. Manter o serviço do Centro de Atendimento Remoto (CEAR) destinado às linha de cuidado do município.	Serviço em funcionamento	0			4	1	Número	1,00	100,00	
Ação Nº 1 - Manter equipe multidisciplinar para atendimento ao CEAR;										
Ação Nº 2 - Cadastrar CNES para o CEAR;										
8. Garantir que os equipamentos de saúde próprios estejam em conformidade com Auto de Vistoria do Corpo de Bombeiros (AVCB) de acordo com legislação sanitária vigente.	Número de estabelecimentos de saúde com AVCB válido.	0			37	9	Número	<input checked="" type="checkbox"/> Sem Apuração		
Ação Nº 1 - Realizar solicitação junto aos órgãos competentes;										
Ação Nº 2 - Definir plano de adequação para estabelecimentos de saúde em desconformidade com protocolos vigentes;										
Ação Nº 3 - Garantir estrutura adequada aos padrões de funcionamento de acordo com protocolos vigentes;										
9. Garantir Alvará Sanitário nos estabelecimentos físicos de saúde de acordo com a legislação sanitária vigente.	Estabelecimentos de saúde com Alvará Sanitário válido.	0			100,00	30,00	Percentual	<input checked="" type="checkbox"/> Sem Apuração		
Ação Nº 1 - Relacionar estabelecimentos de saúde sem alvará sanitário;										
Ação Nº 2 - Definir adequações necessárias para obtenção de alvará sanitário;										
Ação Nº 3 - Realizar vistoria e fiscalização periódica;										
10. Ampliar a cobertura de Saúde Bucal na atenção básica.	Cobertura populacional estimada pelas equipes de saúde bucal	Percentual	2021	83,38	100,00	90,00	Percentual	98,46	109,40	
Ação Nº 1 - Garantir equipe mínima nas equipes de saúde bucal;										
OBJETIVO Nº 2.6 - Inclusão de reabilitação protética através de oferta de próteses odontológicas totais e parciais										

Descrição da Meta	Indicador para monitoramento e avaliação da meta	Unidade de medida	Ano - Linha-Base	Linha-Base	Meta Plano(2022-2025)	Meta 2022	Unidade de medida - Meta	Resultado do Quadrimestre	% meta alcançada da PAS
1. Credenciamento de laboratório regional de prótese dentária	Laboratório Credenciado	0			1	1	Número	<input checked="" type="checkbox"/> Sem Apuração	
Ação Nº 1 - Realizar processo licitatório para contratação de fornecedor;									
2. Ofertar reabilitação protética	Proporção de reabilitação protética realizada por ano/ número de próteses solicitadas	0			100,00	50,00	Percentual	<input checked="" type="checkbox"/> Sem Apuração	
Ação Nº 1 - Realizar plano de tratamento para pacientes com necessidade de reabilitação odontológica;									
Ação Nº 2 - Manter contrato vigente com prestador de serviço de fornecimento;									
Ação Nº 3 - Diagnosticar público alvo para reabilitação odontológica;									
Ação Nº 4 - Garantir número de atendimentos necessários;									
Ação Nº 5 - Garantir profissional habilitado para reabilitação protética;									

OBJETIVO Nº 2.7 - Adequação e manutenção de estruturas e equipamentos dos consultórios odontológicos

Descrição da Meta	Indicador para monitoramento e avaliação da meta	Unidade de medida	Ano - Linha-Base	Linha-Base	Meta Plano(2022-2025)	Meta 2022	Unidade de medida - Meta	Resultado do Quadrimestre	% meta alcançada da PAS
1. Adequar estrutura dos consultórios odontológicos com a aquisição de equipamentos e realização de reformas	Número de consultórios estruturados.	0			18	3	Número	<input checked="" type="checkbox"/> Sem Apuração	
Ação Nº 1 - Definir padronização de equipamentos para equipe de saúde bucal;									
Ação Nº 2 - Realizar estudo de necessidade de reformas por unidade;									
Ação Nº 3 - Manter contratação de prestação de serviços de manutenção de equipamentos;									
2. Implantar consultórios odontológicos nas Unidades de saúde da APS	Número de consultórios/ número de novas Unidades de APS	0			100,00	0,00	Percentual	<input checked="" type="checkbox"/> Sem Apuração	
Ação Nº 1 - Não há meta prevista para este ano.									
3. Garantir manutenção de aparelhos específicos ao serviço odontológico	Contratar empresa para manutenção dos aparelhos	0			4	1	Número	1,00	100,00
Ação Nº 1 - Realizar manutenção preventiva no equipamentos de serviços odontológicos;									
Ação Nº 2 - Manter serviço de manutenção para equipamentos;									
Ação Nº 3 - Manter contrato de manutenção em conformidade com as demandas de todos os serviços de saúde bucal;									
4. Garantir insumos necessários aos atendimentos odontológicos	Ata de registro de preços de insumos vigente	0			100,00	100,00	Percentual	100,00	100,00
Ação Nº 1 - Realizar gestão de estoque constante a fim de evitar desperdício de material;									
Ação Nº 2 - Garantir requisição de quantidade adequada de insumos de forma a reduzir a quantidade de material vencido e sem uso.									

OBJETIVO Nº 2.8 - Adequação e manutenção de estruturas e equipamentos das Unidades Básicas de Saúde ou outros serviços de Atenção Primária

Descrição da Meta	Indicador para monitoramento e avaliação da meta	Unidade de medida	Ano - Linha-Base	Linha-Base	Meta Plano(2022-2025)	Meta 2022	Unidade de medida - Meta	Resultado do Quadrimestre	% meta alcançada da PAS
1. Construção da Unidade Básica de Saúde Tipo II Novo Santos Dumont/ Francisco Pereira	Unidade Inaugurada	0			1	0	Número	<input checked="" type="checkbox"/> Sem Apuração	
Ação Nº 1 - Não há meta prevista para este ano.									
2. Construção da Unidade Básica de Saúde Tipo II Aeronautas	Unidade Inaugurada	0			1	0	Número	<input checked="" type="checkbox"/> Sem Apuração	
Ação Nº 1 - Não há meta prevista para este ano.									
3. Reforma, Ampliação e Adequação Unidade Básica de Saúde Visão	Obra finalizada	0			1	0	Número	<input checked="" type="checkbox"/> Sem Apuração	
Ação Nº 1 - Não há meta prevista para este ano.									
4. Construção da Unidade Básica de Saúde Tipo I e/ou Tipo II Promissão/ Sobradinho	Unidade Inaugurada	0			1	0	Número	<input checked="" type="checkbox"/> Sem Apuração	
Ação Nº 1 - Não há meta prevista para este ano.									
5. Reforma, adequação ou troca do imóvel Unidade de Apoio Lagoinha de Fora	Obra finalizada	0			1	1	Número	<input checked="" type="checkbox"/> Sem Apuração	
Ação Nº 1 - Definir projeto estrutural adequado para unidade Lagoinha de Fora;									
Ação Nº 2 - Realizar processo licitatório de locação para unidade;									
6. Reforma, adequação ou troca do imóvel Unidade de Apoio Morro do Cruzeiro	Obra finalizada	0			1	1	Número	<input checked="" type="checkbox"/> Sem Apuração	
Ação Nº 1 - Realizar processo licitatório de contratação de imóvel para unidade.									
7. Construção da Unidade Básica de Saúde Tipo I e/ou Tipo II Joana D'arc	Obra finalizada	0			1	0	Número	<input checked="" type="checkbox"/> Sem Apuração	
Ação Nº 1 - Não há meta prevista para este ano.									
8. Reforma e Ampliação UBS Solarium	Obra finalizada	0			1	0	Número	<input checked="" type="checkbox"/> Sem Apuração	
Ação Nº 1 - Não há meta prevista para este ano.									
9. Aquisição de Unidade Móvel para Atenção Primária	Aquisição do veículo	0			1	1	Número	<input checked="" type="checkbox"/> Sem Apuração	
Ação Nº 1 - Realizar processo licitatório para aquisição de unidade de saúde móvel;									
Ação Nº 2 - Realizar processo de credenciamento de unidade móvel;									
Ação Nº 3 - Definir equipe mínima de saúde para atuação em unidade móvel;									
10. Reforma e Ampliação UBS Centro	Obra finalizada	0			1	0	Número	<input checked="" type="checkbox"/> Sem Apuração	
Ação Nº 1 - Não há meta prevista para este ano.									
11. Construção da Unidade Básica de Saúde Tipo II Campinho	Unidade Inaugurada	0			1	1	Número	<input checked="" type="checkbox"/> Sem Apuração	
Ação Nº 1 - Gerenciar realização de obra na unidade;									
Ação Nº 2 - Garantir o cumprimento de prazos de todas as fases da obra;									
Ação Nº 3 - Garantir equipamentos e insumos necessários para funcionamento da unidade;									
DIRETRIZ Nº 3 - Política Municipal de Assistência Farmacêutica									
OBJETIVO Nº 3.1 - Construção de unidades farmacêuticas, de forma planejada, a fim de atender as demandas da população, da gestão e da própria Atenção Farmacêutica, condizentes com as legislações pertinentes.									

Descrição da Meta	Indicador para monitoramento e avaliação da meta	Unidade de medida	Ano - Linha-Base	Linha-Base	Meta Plano(2022-2025)	Meta 2022	Unidade de medida - Meta	Resultado do Quadrimestre	% meta alcançada da PAS
1. Construir uma unidade convencional do Programa Farmácia de Todos em anexo ao Cuidar Palmital, em conformidade com o financiamento da SES/MG	Etapas da obra efetivamente prontas	0			1	0	Número	<input checked="" type="checkbox"/> Sem Apuração	
Ação Nº 1 - Não há meta prevista para este ano.									
2. Construir uma unidade convencional do Programa Farmácia de Todos em anexo ao Policlínica Solarium, em conformidade com o financiamento da SES/MG	Etapas da obra efetivamente prontas	0			1	0	Número	<input checked="" type="checkbox"/> Sem Apuração	
Ação Nº 1 - Não há meta prevista para este ano.									
3. Construir uma unidade integrada do Programa Farmácia de Todos em área central do município, em conformidade com o financiamento da SES/MG	Etapas da obra efetivamente prontas	0			1	0	Número	<input checked="" type="checkbox"/> Sem Apuração	
Ação Nº 1 - Não há meta prevista para este ano.									
<p>OBJETIVO Nº 3.2 - Manter e ampliar, para todas as regionais, serviços de cuidados farmacêuticos, destinados à pessoa, à família e à comunidade, que visam à otimização da farmacoterapia, à promoção, à proteção e à recuperação da saúde, à prevenção de doenças e de outros problemas de saúde, em articulação com as equipes multidisciplinares, objetivando alcançar resultados clínicos, econômicos e humanísticos.</p>									

Descrição da Meta	Indicador para monitoramento e avaliação da meta	Unidade de medida	Ano - Linha-Base	Linha-Base	Meta Plano(2022-2025)	Meta 2022	Unidade de medida - Meta	Resultado do Quadrimestre	% meta alcançada da PAS
1. Garantir o modelo dos serviços de atenção farmacêutica com funcionamento mínimo de 8 horas diárias.	Horário de funcionamento do serviço.	0			100,00	100,00	Percentual	<input checked="" type="checkbox"/> Sem Apuração	
Ação Nº 1 - Instituir fluxo de atendimento estendidas nas farmácias.									
Ação Nº 2 - Garantir quantidade suficiente de profissionais para funcionamento estendido das farmácias.									
2. Garantir atendimento clínico farmacêutico aos CAPS e aos CEMMs.	Contratação de profissional em atendimento aos serviços.	0			2	2	Número	1,00	50,00
Ação Nº 1 - Estabelecer diálogo entre profissionais farmacêuticos e equipes CAPs e CEMMs.									
Ação Nº 2 - Definir cronograma de atendimento clínico por equipamento;									
3. Garantir quantidade suficiente de farmacêuticos para contemplar todo horário de funcionamento de cada uma das farmácias municipais e CAF.	Quantitativo de funcionário em exercício em relação ao estimado pela gestão	0			100,00	100,00	Percentual	100,00	100,00
Ação Nº 1 - Realizar processo seletivo contemplando profissional farmacêutico;									
4. Garantir um quadro mínimo de agentes administrativos na equipe da Assistência Farmacêutica, com pelo menos 1 agente administrativo por turno para cada farmácia regional, 1 administrativo para as demais farmácias e 2 agentes administrativos para a CAF;	Quantitativo de funcionário em exercício em relação ao estimado pela gestão	0			100,00	100,00	Percentual	100,00	100,00
Ação Nº 1 - Realizar solicitações de recomposição de vagas para Agentes Administrativos na assistência farmacêutica;									
Ação Nº 2 - Alinhar demandas quantitativas com a Secretaria de Gestão sempre que necessário;									
5. Garantir quadro mínimo de 2 agentes administrativos para a CAF.	Quantitativo de funcionário em exercício em relação ao estimado pela gestão	0			2	2	Número	1,00	50,00
Ação Nº 1 - Realizar solicitações de composição de vagas para Agentes Administrativos na CAF;									
6. Garantir o efetivo treinamento dos farmacêuticos diretamente relacionado ao cuidado farmacêutico em parceria com universidades de referência	Quantitativo de treinamentos realizados.	0			4	1	Número	1,00	100,00
Ação Nº 1 - Definir calendário de capacitações para farmacêuticos;									
Ação Nº 2 - Definir temáticas prioritárias para capacitações;									
7. Manter atualizada a REMUME.	Publicação de Decreto.	0			2	1	Número	1,00	100,00
Ação Nº 1 - Abrir processo de consulta pública para atualização da REMUME;									
Ação Nº 2 - Emitir relatório de consolidação de atualizações da REMUME.									
8. Padronizar o horário de atendimento das farmácias regionais para o atendimento ao público em 12 horas diárias	Publicação de Decreto normatizando sobre e funcionamento do serviço.	0			1	0	Número	<input checked="" type="checkbox"/> Sem Apuração	
Ação Nº 1 - Não há meta prevista para este ano.									
9. Disponibilizar serviço de dispensação de medicamentos até as 22:00 horas em Farmácia Central da rede municipal de saúde.	Publicação de Decreto normatizando sobre e funcionamento do serviço.	0			1	0	Número	<input checked="" type="checkbox"/> Sem Apuração	
Ação Nº 1 - Não há meta prevista para este ano.									
OBJETIVO Nº 3.3 - Manter o funcionamento da Comissão Permanente de Farmacoterapêutica.									

Descrição da Meta	Indicador para monitoramento e avaliação da meta	Unidade de medida	Ano - Linha-Base	Linha-Base	Meta Plano(2022-2025)	Meta 2022	Unidade de medida - Meta	Resultado do Quadrimestre	% meta alcançada da PAS
1. Garantir Referência técnica na Comissão Permanente de Farmacoterapêutica.	Contratação e/ou manutenção de profissional	0			1	1	Número	1,00	100,00
Ação Nº 1 - Nomear Referência Técnica para comissão permanente;									
2. Garantir Referência técnica na Comissão Permanente de Farmacoterapêutica.	Contratação e/ou manutenção de profissional	0			1	1	Número	1,00	100,00
Ação Nº 1 - Nomear Referência Técnica para comissão permanente;									
3. Garantir o funcionamento da Comissão Permanente de Farmacoterapêutica, conforme Decreto Nº 3.289/2017.	Apresentar quadrimestralmente relatório de reuniões realizadas.	0			12	3	Número	1,00	33,33
Ação Nº 1 - Manter comissão sempre atualizada;									
Ação Nº 2 - Manter reuniões periódicas;									

DIRETRIZ Nº 4 - Atenção Ambulatorial, Hospitalar de Média e Alta Complexidade

OBJETIVO Nº 4.1 - Organizar e qualificar serviços especializados de apoio diagnóstico, urgência, emergência e Atenção Hospitalar de forma articulada com as regiões de Saúde micro regional e macro regional de acordo com os parâmetros dos complexos reguladores municipal e nacional. Manutenção dos Serviços hospitalares do CTI, leitos de retaguarda e implantação dos serviços de diálise no município

Descrição da Meta	Indicador para monitoramento e avaliação da meta	Unidade de medida	Ano - Linha-Base	Linha-Base	Meta Plano(2022-2025)	Meta 2022	Unidade de medida - Meta	Resultado do Quadrimestre	% meta alcançada da PAS
1. Habilitar 10 leitos de UTI Adulto, junto ao MS.	Publicação de Portaria Ministerial.	0			1	0	Número	<input checked="" type="checkbox"/> Sem Apuração	
Ação Nº 1 - Não há meta prevista para este ano.									
2. Qualificar a habilitação dos 10 leitos de UTI Adulto na Rede de Urgência e Emergência.	Publicação de Portaria Ministerial.	0			1	0	Número	<input checked="" type="checkbox"/> Sem Apuração	
Ação Nº 1 - Não há meta prevista para este ano.									

OBJETIVO Nº 4.2 - Manutenção de recursos de RH para realização de procedimentos especializados no Centro de Especialidades odontológicas

Descrição da Meta	Indicador para monitoramento e avaliação da meta	Unidade de medida	Ano - Linha-Base	Linha-Base	Meta Plano(2022-2025)	Meta 2022	Unidade de medida - Meta	Resultado do Quadrimestre	% meta alcançada da PAS
1. Garantir a oferta de procedimentos especializados de Endodontia.	Número de procedimentos especializados realizados	0			1.680	420	Número	33,00	7,86
Ação Nº 1 - Manter profissional Endodontista no serviço especializado;									
Ação Nº 2 - Realizar diagnóstico de público alvo;									
Ação Nº 3 - Definir fluxo assistencial de encaminhamento para a especialidade;									
2. Garantir a oferta de procedimentos especializados de Periodontia.	Número de procedimentos especializados realizados	0			2.880	720	Número	<input checked="" type="checkbox"/> Sem Apuração	
Ação Nº 1 - Manter profissional periodontista no serviço especializado;									
Ação Nº 2 - Realizar diagnóstico de público alvo;									
Ação Nº 3 - Definir fluxo assistencial de encaminhamento para a especialidade;									
3. Garantir a oferta de procedimentos especializados de Cirurgia oral/Estomatologia.	Número de procedimentos especializados realizados	0			3.840	960	Número	<input checked="" type="checkbox"/> Sem Apuração	
Ação Nº 1 - Manter profissional Estomatologista no serviço especializado;									
Ação Nº 2 - Realizar diagnóstico de público alvo;									
Ação Nº 3 - Definir fluxo assistencial de encaminhamento para a especialidade;									
4. Garantir atendimento de paciente com necessidades especiais	Número de atendimentos realizados	0			3.840	960	Número	52,00	5,42
Ação Nº 1 - Manter quantitativo adequado de profissionais no serviço especializado;									
Ação Nº 2 - Realizar diagnóstico de público alvo;									
Ação Nº 3 - Definir fluxo assistencial de encaminhamento para a especialidade;									
5. Garantir profissional habilitado para realização de procedimentos especializados em saúde bucal de Endodontia, Periodontia, Cirurgia oral/Estomatologia e pacientes com necessidades especiais.	Realização preferencialmente de concurso público ou se necessário processo seletivo.	0			1	1	Número	<input checked="" type="checkbox"/> Sem Apuração	
Ação Nº 1 - Manter relação de profissionais especializado nos processos seletivos;									
6. Manter os serviços especializados de cirurgias estomatologia , periodontia, endodontia e atendimento pacientes com necessidades especiais	Serviço em funcionamento	0			4	1	Número	<input checked="" type="checkbox"/> Sem Apuração	
Ação Nº 1 - Garantir equipe mínima para CEO;									
Ação Nº 2 - Garantir o cumprimento de metas quantitativa por especialidade;									
7. Manter os procedimentos ofertados no CEO	Serviço em funcionamento	0			4	1	Número	1,00	100,00
Ação Nº 1 - Manter equipes mínima do CEO;									
Ação Nº 2 - Manter estrutura física e equipamentos necessários para os procedimentos;									
OBJETIVO Nº 4.3 - Organizar e fomentar as políticas de saúde relativas à Rede da Pessoa com Deficiência									

Descrição da Meta	Indicador para monitoramento e avaliação da meta	Unidade de medida	Ano - Linha-Base	Linha-Base	Meta Plano(2022-2025)	Meta 2022	Unidade de medida - Meta	Resultado do Quadrimestre	% meta alcançada da PAS
1. Instituir Política Municipal da rede de pessoas com deficiência, nos moldes da Portaria Ministerial 793/2012	Portaria ou Decreto que Instituição do Programa.	0			1	0	Número	<input checked="" type="checkbox"/> Sem Apuração	
Ação Nº 1 - Não há meta prevista para este ano.									
2. Ampliar o serviço de Reabilitação Física na Atenção Secundária.	Relatório de Vinculação CNES de número de profissionais e de serviços em relação ao período anterior.	0			50,00	0,00	Percentual	<input checked="" type="checkbox"/> Sem Apuração	
Ação Nº 1 - Não há meta prevista para este ano.									
3. Acompanhamento da prestação do serviço de saúde da Rede da Pessoa Com Deficiência	Relatório de serviços realizados apresentado à Gestão Municipal e CMS	0			4	1	Número	1,00	100,00
Ação Nº 1 - Definir metas quantitativas e qualitativas para prestadores de serviços;									
Ação Nº 2 - Definir mecanismo e periodicidade de avaliação									
4. Alterar Habilitação do SERDI para SERDI II.	Publicação de deliberação ou Resolução CIB/SUS-MG.	0			1	0	Número	<input checked="" type="checkbox"/> Sem Apuração	
Ação Nº 1 - Não há meta prevista para este ano.									

OBJETIVO Nº 4.4 - Organizar e fomentar o serviços de atenção especializada

Descrição da Meta	Indicador para monitoramento e avaliação da meta	Unidade de medida	Ano - Linha-Base	Linha-Base	Meta Plano(2022-2025)	Meta 2022	Unidade de medida - Meta	Resultado do Quadrimestre	% meta alcançada da PAS
1. Implantar sistema de Prontuário Eletrônico nos serviços de atenção secundária.	Cobertura de serviços implantados.	0			100,00	50,00	Percentual	<input checked="" type="checkbox"/> Sem Apuração	
Ação Nº 1 - Realizar processo licitatório de software para gestão pública em saúde;									
Ação Nº 2 - Definir fluxo de trabalho nos serviços secundários;									
2. Garantir oferta de consultas especializadas em atendimento as linhas de cuidado prioritárias.	Relatório de oferta de consultas especializadas em função da linha de cuidado.	0			4	1	Número	1,00	100,00
Ação Nº 1 - Definir protocolo assistencial de linhas de cuidado prioritárias;									
Ação Nº 2 - Garantir contrato vigente com cobertura suficiente de consultadas especializadas;									
3. Garantir oferta de apoio diagnóstico de acordo com os parâmetros assistenciais do município.	Número de serviços contratados.	0			100,00	100,00	Percentual	50,00	50,00
Ação Nº 1 - Garantir contrato vigente de prestação de serviços para apoio diagnóstico;									
Ação Nº 2 - Definir protocolos assistenciais do município;									
Ação Nº 3 - Definir metodologia de avaliação de contratos de apoio diagnóstico;									
Ação Nº 4 - Aquisição de equipamento para tomografia computadorizada em detrimento a Política Estadual de Atenção Hospitalar									
Ação Nº 5 - Aquisição de equipamento para ultrassom e endoscopia em detrimento a Política Estadual de Atenção Hospitalar									
4. Habilitar o serviço de TRS junto ao MS.	Publicação de Portaria Ministerial.	0			1	1	Número	<input checked="" type="checkbox"/> Sem Apuração	
Ação Nº 1 - Implantar serviço de Terapia Renal Substitutiva para atendimento regional;									

OBJETIVO Nº 4.5 - Organizar e fomentar o serviço de Recuperação e Reabilitação física.

Descrição da Meta	Indicador para monitoramento e avaliação da meta	Unidade de medida	Ano - Linha-Base	Linha-Base	Meta Plano(2022-2025)	Meta 2022	Unidade de medida - Meta	Resultado do Quadrimestre	% meta alcançada da PAS
1. Manter o serviço do CREAB (Centro de Reabilitação)	Serviço em Funcionamento	0			4	1	Número	1,00	100,00
Ação Nº 1 - Manter equipe mínima para atendimento ao CREAB;									
Ação Nº 2 - Definir fluxo de atendimento para atendimentos no CREAB;									
2. Ampliar procedimentos ofertados de Reabilitação e Recuperação	Relatório de serviços realizados apresentado à Gestão Municipal e CMS	0			4	1	Número	1,00	100,00
Ação Nº 1 - Elencar demanda reprimida para procedimentos de reabilitação;									
Ação Nº 2 - Garantir quantidade suficiente de atendimentos.									
3. Garantir espaço adequado para o funcionamento do serviço.	Relatório de avaliação de demanda/oferta do serviço.	0			4	1	Número	1,00	100,00
Ação Nº 1 - Garantir equipamentos em conformidade com a prestação do serviço;									
Ação Nº 2 - Garantir espaço físico adequado por prática realizada;									
Ação Nº 3 - Realizar agendamentos em consonância com a capacidade instalada do serviço;									
4. Garantir profissional habilitado para realização de procedimentos especializados em Recuperação e Reabilitação física.	Realização preferencialmente de concurso público ou se necessário processo seletivo.	0			1	1	Número	1,00	100,00
Ação Nº 1 - Realizar solicitações de (re)composição de vagas profissional especializado;									
DIRETRIZ Nº 5 - Redes de Atenção Psicossocial									
OBJETIVO Nº 5.1 - Ampliar e garantir o acesso à Rede de Atenção Psicossocial aos usuários do SUS, construindo o protagonismo do sujeito, acolhimento das diversidades de gênero, etnia e de crença e em consonância com a promoção da vida.									

Descrição da Meta	Indicador para monitoramento e avaliação da meta	Unidade de medida	Ano - Linha-Base	Linha-Base	Meta Plano(2022-2025)	Meta 2022	Unidade de medida - Meta	Resultado do Quadrimestre	% meta alcançada da PAS
1. Contratar oficineiros para realizar oficinas de ocupação, qualificação e lazer nos CAPS a fim de promover o protagonismo e autonomia dos usuários em Permanência Dia (PD) e demais tratamentos.	Contratualização e manutenção do serviços de Oficineiro.	0			4	1	Número	1,00	100,00
Ação Nº 1 - Realizar processo seletivo contemplando profissional oficineiro;									
2. Manter o serviço ambulatorial em saúde mental nas Policlínicas Regionais com psiquiatras, psicólogos e assistentes sociais para atendimento aos usuários não elegíveis aos CAPS;	Percentual de atendimentos realizados por profissional Psiquiatra, Psicólogo e Assistente Social da Clínica Ampliada por ano.	0			90,00	90,00	Percentual	90,00	100,00
Ação Nº 1 - Definir agenda de atendimentos descentralizados dos profissionais da Saúde Mental;									
Ação Nº 2 - Definir fluxo da rede assistencial com acesso à saúde mental;									
3. Ampliar o serviço de atenção psicossocial nas policlínicas Regionais psicólogos para atendimento aos usuários não elegíveis aos CAPS;	Realização de Contratação de profissional 40h.	0			2	1	Número	1,00	100,00
Ação Nº 1 - Definir fluxo assistencial para usuários não elegíveis aos CAPS;									
Ação Nº 2 - Garantir profissional psicólogo nas regionais de saúde;									
4. Contratar uma Pessoa Jurídica devidamente qualificada para prestação do serviço de supervisão clínica-institucional nos Centros de Atenção Psicossociais.	Contratualização do Serviço de Supervisão Clínica.	0			1	1	Número	<input checked="" type="checkbox"/> Sem Apuração	
Ação Nº 1 - Realizar processo licitatório de contratação de serviços.									
5. Implementar e garantir o Centro de Convivência de Saúde Mental (CVSM).	Funcionamento do CVSM	0			1	0	Número	<input checked="" type="checkbox"/> Sem Apuração	
Ação Nº 1 - Não há meta prevista para este ano.									
6. Tornar permanente o serviço de transporte aos usuários da saúde mental para cada CAPS.	Garantia de um veículo e motorista à disposição exclusiva de cada CAPS.	0			3	1	Número	<input checked="" type="checkbox"/> Sem Apuração	
Ação Nº 1 - Diagnosticar quantidade de usuários da saúde mental com necessidade de transporte para atendimento;									
Ação Nº 2 - Garantir contratação do serviço de transporte.									
7. Criar e implantar carteirinha de identificação de usuários da saúde mental.	Número de usuários com Identificação do serviço.	0			1.900	300	Número	<input checked="" type="checkbox"/> Sem Apuração	
Ação Nº 1 - Realizar processo licitatório para emitir carteirinha de identificação;									
Ação Nº 2 - Instituir por meio de decreto municipal a criação de carteirinha de identificação;									
8. Garantir permanentemente a oferta de oficinas terapêuticas, com material adequado.	Porcentagem de oficinas realizadas por ano.	0			100,00	40,00	Percentual	20,00	50,00
Ação Nº 1 - Realizar levantamento de materiais a serem utilizados por oficina;									
Ação Nº 2 - Definir público alvo estimado por oficina;									
Ação Nº 3 - Definir calendário de execução de oficinas terapêuticas;									
9. Criar serviço de atenção psicossocial Infanto-Juvenil nas policlínicas Regionais para atendimento aos usuários não elegíveis aos CAPS; IJ	Realização de Contratação de profissional 40h.	0			2	1	Número	<input checked="" type="checkbox"/> Sem Apuração	
Ação Nº 1 - Garantir profissional psicólogo nas regionais de saúde;									
Ação Nº 2 - Definir fluxo assistencial para usuários não elegíveis aos CAPS;									
10. Contratar profissional Psicólogo para o serviço de atenção psicossocial Infanto-juvenil, nas policlínicas Regionais.	Realização de Contratação de profissional 40h.	0			2	1	Número	1,00	100,00
Ação Nº 1 - Definir fluxo assistencial para usuários não elegíveis aos CAPS;									
Ação Nº 2 - Garantir profissional psicólogo nas regionais de saúde;									
11. Contratar profissional Psiquiatra para o serviço de atenção psicossocial Infanto-juvenil, nas policlínicas Regionais.	Realização de Contratação de profissional 20h.	0			1	1	Número	1,00	100,00
Ação Nº 1 - Garantir profissional psicólogo nas regionais de saúde;									
Ação Nº 2 - Definir fluxo assistencial para usuários não elegíveis aos CAPS;									

OBJETIVO Nº 5.2 - Adequação e manutenção de estruturas e equipamentos dos Serviços de Atenção Psicossocial

Descrição da Meta	Indicador para monitoramento e avaliação da meta	Unidade de medida	Ano - Linha-Base	Linha-Base	Meta Plano(2022-2025)	Meta 2022	Unidade de medida - Meta	Resultado do Quadrimestre	% meta alcançada da PAS
1. Mudar a sede do CAPS Adulto I para outro imóvel mais apropriado para prestação do serviço de saúde mental.	Alocação de Equipamento.	0			1	1	Número	<input checked="" type="checkbox"/> Sem Apuração	
Ação Nº 1 - Realizar processo licitatório de locação de imóvel;									
2. Construir sede própria para os três CAPS.	Sede CAPS construída.	0			1	0	Número	<input checked="" type="checkbox"/> Sem Apuração	
Ação Nº 1 - Não há meta prevista para este ano.									

OBJETIVO Nº 5.3 - Reorganizar o modelo de acesso e gestão dos Serviços de Atenção Psicossocial

Descrição da Meta	Indicador para monitoramento e avaliação da meta	Unidade de medida	Ano - Linha-Base	Linha-Base	Meta Plano(2022-2025)	Meta 2022	Unidade de medida - Meta	Resultado do Quadrimestre	% meta alcançada da PAS
1. Rever modelo dos serviços de Rede de Atenção Psicossocial tendo prioridade atenção primária como porta de entrada para o serviço.	Normatização técnica do novo fluxo de acesso.	0			1	1	Número	<input checked="" type="checkbox"/> Sem Apuração	
Ação Nº 1 - Definir fluxo assistencial para usuários elegíveis aos CAPS;									
Ação Nº 2 - Capacitar a Rede quanto ao fluxo assistencial ;									
2. Estabelecer protocolos e fluxos nas Unidades de Saúde (ESF e hospitais) para garantir 100% da demanda de portadores de transtorno mental de forma humanizada, incluindo o paciente no atendimento integrado e humanizado.	Publicar portaria com Protocolos e Fluxos de Atendimentos.	0			1	1	Número	1,00	100,00
Ação Nº 1 - Definir protocolos de atendimento à portadores de transtorno mental;									
Ação Nº 2 - Capacitar a rede quanto ao protocolo a ser seguido;									
3. Implantar política municipal de saúde mental, álcool e outras drogas às crianças, adolescentes, adultos e idosos nas redes municipais de saúde e educação.	Publicar Política Municipal de Saúde Mental, álcool e outras drogas Às Crianças, adolescentes, adultos e idosos.	0			1	0	Número	<input checked="" type="checkbox"/> Sem Apuração	
Ação Nº 1 - Não há meta prevista para este ano.									
4. Reduzir o número de internações psiquiátricas.	Percentual de Internações psiquiátricas por ano.	0			60,00	20,00	Percentual	<input checked="" type="checkbox"/> Sem Apuração	
Ação Nº 1 - Garantir cobertura adequada dos serviços da atenção psicossocial;									
Ação Nº 2 - Reduzir vazios assistenciais quanto aos atendimentos da saúde mental;									
Ação Nº 3 - Realizar estudo quanto as causas de internações psiquiátricas;									
5. Promover educação permanente à Rede de Atenção Psicossocial.	Número de atividades de Educação Permanente Realizadas por Ano.	0			24	6	Número	<input checked="" type="checkbox"/> Sem Apuração	
Ação Nº 1 - Definir calendário de capacitações para profissionais da rede de atenção psicossocial;									
Ação Nº 2 - Definir eixos temáticos de capacitação;									

OBJETIVO Nº 5.4 - Implantar Política de Equidade no Município.

Descrição da Meta	Indicador para monitoramento e avaliação da meta	Unidade de medida	Ano - Linha-Base	Linha-Base	Meta Plano(2022-2025)	Meta 2022	Unidade de medida - Meta	Resultado do Quadrimestre	% meta alcançada da PAS
1. Implantar Política de Promoção de Equidade em Saúde.	Publicação de Portaria.	0			1	1	Número	1,00	100,00
Ação Nº 1 - Redigir política de equidade;									
Ação Nº 2 - Capacitar a Rede em saúde quanto a Política de equidade;									
Ação Nº 3 - Acompanhar execução da política;									
2. Qualificar a Rede de atenção à Saúde nos atendimento necessidades relacionadas a diversidades em consonância com a Política de Promoção de Equidade em Saúde.	Relatório de ações realizadas.	0			4	1	Número	1,00	100,00
Ação Nº 1 - Realizar cronograma de capacitações da rede;									
Ação Nº 2 - Realizar metodologia de avaliação de capacitações;									

DIRETRIZ Nº 6 - Vigilância e Promoção da Saúde

OBJETIVO Nº 6.1 - informar, orientar e capacitar através de ações voltadas para promoção da saúde direcionadas para profissionais de saúde, gestores e usuários do SUS, considerando metodologias educativas, folhetos, panfletos, banners, arte digital, mídias. Promover ações setoriais de promoção da saúde da Vigilância Sanitária no Município de Lagoa Santa-MG nas unidades de saúde do Município.

Descrição da Meta	Indicador para monitoramento e avaliação da meta	Unidade de medida	Ano - Linha-Base	Linha-Base	Meta Plano(2022-2025)	Meta 2022	Unidade de medida - Meta	Resultado do Quadrimestre	% meta alcançada da PAS
1. Ampliar a ação de vigilância sanitária estendendo a sua atuação para as unidades de saúde do SUS no Município de Lagoa Santa-MG visando desenvolver atividades orientativas gerais e boas práticas sanitárias nas unidades de atendimento.	Cobertura local de número de estabelecimentos de saúde.	0			85,00	25,00	Percentual	<input checked="" type="checkbox"/> Sem Apuração	
Ação Nº 1 - Definir ações educativas por camara técnica;									
Ação Nº 2 - Definir calendário e periodicidade das ações orientativas;									
Ação Nº 3 - Garantir profissional adequado para atividade orientativas;									
2. Prestar contas das ações desenvolvidas de vigilância sanitária nas unidades próprias.	Relatório de ações realizadas nas Unidades Próprias do município entregue ao CMS e Gestão.	0			8	2	Número	2,00	100,00
Ação Nº 1 - Realizar Relatório Detalhado periódico com ações realizadas de vigilância;									
Ação Nº 2 - Garantir a inserção de dados de produção em sistemas oficiais.									

OBJETIVO Nº 6.2 - Expandir as ações setoriais de promoção da saúde da Vigilância Sanitária no Município de Lagoa Santa-MG para a população local do Município, através de atividades em colaboração com equipe multidisciplinar ou educadores em saúde

Descrição da Meta	Indicador para monitoramento e avaliação da meta	Unidade de medida	Ano - Linha-Base	Linha-Base	Meta Plano(2022-2025)	Meta 2022	Unidade de medida - Meta	Resultado do Quadrimestre	% meta alcançada da PAS
1. Realização de ações educativas de promoção da saúde ampliando os conhecimentos e desenvolvendo competências que permitam a aplicação de práticas e hábitos que permitam melhorar a saúde individual e coletiva da comunidade envolvida, através de palestras, eventos, reuniões, distribuição de panfletos e demais atividades orientativas em espaços públicos ou privados bem como estabelecimentos de ensino, e demais estabelecimentos de interesse da saúde preferencialmente com equipe de apoio	Relatório de atividades educativas executadas no ano, por câmara técnica.	0			8	2	Número	2,00	100,00
Ação Nº 1 - Realizar calendário de anual de atividades de promoção à saúde;									
Ação Nº 2 - Realizar diagnóstico de temáticas necessárias para ações educativas;									
Ação Nº 3 - Realizar registro de produção em sistema oficial;									

OBJETIVO Nº 6.3 - Reorganizar as ações de vigilância em saúde do trabalhador no âmbito municipal.

Descrição da Meta	Indicador para monitoramento e avaliação da meta	Unidade de medida	Ano - Linha-Base	Linha-Base	Meta Plano(2022-2025)	Meta 2022	Unidade de medida - Meta	Resultado do Quadrimestre	% meta alcançada da PAS
1. Realizar fiscalização das atividades que envolvam situações de agravo à saúde do trabalhador.	Ações de fiscalização que envolvam agravo à saúde do trabalhador.	0			100,00	100,00	Percentual	<input checked="" type="checkbox"/> Sem Apuração	
Ação Nº 1 - Garantir mapeamento de atividades e empreendimentos quanto ao grau de agravamento à saúde do trabalhador;									
Ação Nº 2 - Garantir notificação de doenças e agravos relacionados ao trabalho;									
Ação Nº 3 - Garantir profissional para realização de fiscalização in loco;									
2. Realizar vigilância e encerramento das notificações de agravos relacionados à saúde do trabalhador.	Proporção de casos notificados por casos encerrados	0			90,00	90,00	Percentual	1,00	1,11
Ação Nº 1 - Garantir profissional para Referência Técnica de Saúde do Trabalhador;									
Ação Nº 2 - Definir fluxo de encaminhamento de notificação de doenças e agravos relacionados à saúde do trabalhador;									
Ação Nº 3 - Realizar encerramento qualificado de notificações;									
3. Orientar a Rede de Saúde quanto a necessidade de notificação dos agravos e adoecimentos relacionados ao trabalho	Número de capacitação realizadas por equipe de saúde	0			4	1	Número	80,00	8.000,00
Ação Nº 1 - Garantir capacitações para a rede com o eixo temático Adoecimento relacionado ao trabalho;									
Ação Nº 2 - Diagnosticar principais causas de adoecimento e agravos relacionados ao trabalho no município.									

OBJETIVO Nº 6.4 - Inspeccionar todos os estabelecimentos que envolvam alimentos do Município de Lagoa Santa-MG

Descrição da Meta	Indicador para monitoramento e avaliação da meta	Unidade de medida	Ano - Linha-Base	Linha-Base	Meta Plano(2022-2025)	Meta 2022	Unidade de medida - Meta	Resultado do Quadrimestre	% meta alcançada da PAS
1. Alcançar a inspeção sanitária de todos os estabelecimentos que operem atividades relacionadas a alimentos no Município de Lagoa Santa.	Proporção de Cobertura local de acordo com o número de estabelecimentos no Município.	0			80,00	80,00	Percentual	<input checked="" type="checkbox"/> Sem Apuração	
Ação Nº 1 - Relacionar estabelecimentos de manipulação de alimentícia;									
Ação Nº 2 - Definir parâmetro cíclico de inspeção sanitária;									
Ação Nº 3 - Realizar inspeção sanitária em estabelecimentos com denuncia sanitária registrada;									

OBJETIVO Nº 6.5 - Promover a regularização de todas as Unidades Básicas de Saúde dentro do Município de Lagoa Santa-MG

Descrição da Meta	Indicador para monitoramento e avaliação da meta	Unidade de medida	Ano - Linha-Base	Linha-Base	Meta Plano(2022-2025)	Meta 2022	Unidade de medida - Meta	Resultado do Quadrimestre	% meta alcançada da PAS
1. Promover a inspeção adequação ou readequação sanitária das Unidades Básicas de Saúde mediante a expedição de alvará sanitário para todas as unidades do Município.	Cobertura local com base no número de Unidades Básicas de Saúde do Município.	0			100,00	25,00	Percentual	<input checked="" type="checkbox"/> Sem Apuração	
Ação Nº 1 - Realizar inspeção sanitária nos equipamentos públicos de saúde;									
Ação Nº 2 - Desenvolver projeto de adequação sanitária por equipamento de saúde;									
Ação Nº 3 - Emitir alvará sanitário;									

OBJETIVO Nº 6.6 - Julgar a demanda de todos os processos administrativos de infração sanitária da VISA-LS.

Descrição da Meta	Indicador para monitoramento e avaliação da meta	Unidade de medida	Ano - Linha-Base	Linha-Base	Meta Plano(2022-2025)	Meta 2022	Unidade de medida - Meta	Resultado do Quadrimestre	% meta alcançada da PAS
1. Promover o Julgamento de todos os processos de infração sanitária pendentes, evitando eventual prescrição administrativa de cobrança e perda de indicadores de produção.	Proporção de processos despachados/julgados pela NUVISA por ano.	0			85,00	60,00	Percentual	<input checked="" type="checkbox"/> Sem Apuração	
Ação Nº 1 - Garantir profissional qualificado para tramitação de processos de infração sanitária;									

OBJETIVO Nº 6.7 - Promover a equidade e a melhoria das condições e dos modos de viver, ampliando a potencialidade da saúde individual e coletiva e reduzindo vulnerabilidades e riscos à saúde decorrentes dos determinantes sociais, econômicos, políticos, culturais e ambientais. Apoiar educação permanente em promoção da saúde para ampliar o compromisso, a capacidade crítica e reflexiva dos gestores e trabalhadores de saúde.

Descrição da Meta	Indicador para monitoramento e avaliação da meta	Unidade de medida	Ano - Linha-Base	Linha-Base	Meta Plano(2022-2025)	Meta 2022	Unidade de medida - Meta	Resultado do Quadrimestre	% meta alcançada da PAS
1. Implantar a Política de Promoção da Saúde e educação permanente com foco nos indicadores da POEPS de forma continuada.	Instituir Portaria.	0			1	1	Número	<input checked="" type="checkbox"/> Sem Apuração	
Ação Nº 1 - Redigir política de Promoção da Saúde Municipal;									
Ação Nº 2 - Qualificar a rede de saúde quanto à Política de Promoção à Saúde;									
2. Definir programação anual de ações prioritárias de Promoção à Saúde.	Instituir portaria.	0			4	1	Número	<input checked="" type="checkbox"/> Sem Apuração	
Ação Nº 1 - Definir eixos temáticos por público alvo;									
Ação Nº 2 - Realizar calendário de anual de atividades de promoção à saúde;									
Ação Nº 3 - Garantir registro de produção das atividades realizadas;									
3. Verificar cumprimento de metas estabelecida na programação anual de saúde	Relatório quadrimestral de avaliação emitido pela referência técnica.	0			12	3	Número	3,00	100,00
Ação Nº 1 - Realizar relatório com indicativo de alcance de metas;									
Ação Nº 2 - Garantir registro adequado em sistema oficiais relacionados a Promoção à Saúde;									
4. Qualificação do registro de atividades de promoção da saúde nos sistemas de informação para fins de inquérito, análise e monitoramento das ações.	Número de treinamentos realizados.	0			12	3	Número	3,00	100,00
Ação Nº 1 - Garantir pessoal suficiente para registro de atividades;									
Ação Nº 2 - Garantir registro nos prazos determinados pela Secretaria de Estado e Ministério da Saúde;									
Ação Nº 3 - Garantir monitoramento e avaliação dos registro realizados;									
5. Realizar ações pactuadas pelo Programa Saúde na Escola	Percentual de ações realizadas.	0			100,00	100,00	Percentual	83,33	83,33
Ação Nº 1 - Definir calendário de execução de ações de PSE;									
Ação Nº 2 - Garantir registro adequado das ações realizadas;									
Ação Nº 3 - Monitorar execução de ações por UBS e INEP;									
6. Elaborar calendário de ações do Programa Saúde na Escola.	Portaria publicada.	0			4	1	Número	<input checked="" type="checkbox"/> Sem Apuração	
Ação Nº 1 - Realizar monitoramento de execução das ações realizadas;									
Ação Nº 2 - Elaborar calendário por ação, UBS e INEP;									
7. Realizar acompanhamentos com avaliação de consumo alimentar de crianças menores de 2 anos na rede de Saúde.	Percentual de crianças com registro de consumo alimentar por quantidade de crianças menores de 2 anos no município.	0			30,00	30,00	Percentual	15,19	50,63
Ação Nº 1 - Garantir o registro de consumo alimentar de menores de 2 anos;									
Ação Nº 2 - Realizar monitoramento periódico de registro de consumo alimentar;									
Ação Nº 3 - Definir fluxo assistencial de encaminhamentos para consumo alimentar inadequado;									
8. Retomar ações relacionadas ao Programa Saúde Na Escola	Relatório de ações Realizadas	0			4	1	Número	1,00	100,00
Ação Nº 1 - Garantir a execução de ações de PSE;									
OBJETIVO Nº 6.8 - Reduzir o risco de epidemia pelos agravos transmitidos pelo mosquito Aedes aegypti.									

Descrição da Meta	Indicador para monitoramento e avaliação da meta	Unidade de medida	Ano - Linha-Base	Linha-Base	Meta Plano(2022-2025)	Meta 2022	Unidade de medida - Meta	Resultado do Quadrimestre	% meta alcançada da PAS
1. Promover acompanhamento sistemático sobre as áreas mais afetadas por Infestação do Aedes aegypti).	Relatório de estudo de LIRAA (Levantamento Rápido do Índice de Infestação por Aedes aegypti	Número	2021	3	12	3	Número	1,00	33,33
Ação Nº 1 - Realizar monitoramento de áreas com maior detecção de Aedes Aegypti									
Ação Nº 2 - Realizar continuamente monitoramento in loco para detecção de focos de Aedes Aegypti;									
2. Realizar ações intersetoriais em parceria com a Secretaria Municipal de Meio Ambiente, Secretaria Municipal de Obras, Equipes de Atenção Básica e outros setores e/ou órgãos com vistas a manter o controle do vetor Aedes aegypti	Número de ações de controle do vetor Aedes aegypti realizadas realizadas / número de demandas encaminhadas no período.	0			90,00	90,00	Percentual	<input checked="" type="checkbox"/> Sem Apuração	
Ação Nº 1 - Definir plano de enfrentamento intersetorial;									
Ação Nº 2 - Garantir reuniões periódicas com comitê de combate à Arbovirose;									
3. Manter o controle do vetor Aedes aegypti com infestação menor que 1%	Taxa de infestação do vetor Aedes aegypti por ano.	Taxa	2021	1,00	1,00	1,00	Taxa	1,00	100,00
Ação Nº 1 - Monitorar infestação por Aedes Aegypti;									
Ação Nº 2 - Estabelecer mecanismo de redução, combate e controle de Vetor;									
4. Realizar campanhas de orientação para controle e cuidados sobre vetores.	Número de campanhas realizadas por ano. Considerando calendário aprovado.	0			24	6	Número	2,00	33,33
Ação Nº 1 - Garantir eixo temático de combate à vetores em educação em saúde;									
Ação Nº 2 - Realizar campanhas publicitárias em redes sociais oficiais de combate e controle de vetores;									
5. Realizar ações coletivas de controle e orientação sobre vetores nas instituições de ensino, saúde e outras necessárias.	Número de atividades educativas com registro de SIGTAP 0101010010	0			56	24	Número	<input checked="" type="checkbox"/> Sem Apuração	
Ação Nº 1 - Determinar calendário de ações de PSE de controle e orientação sobre vetores;									
Ação Nº 2 - Confeccionar material educativa de apoio para ações;									
6. Realizar visitas domiciliares para controle e orientação sobre o vetores.	Proporção de imóveis cadastrados por número de visitados com registro de SIGTAP 0101030010.	0			80,00	80,00	Percentual	<input checked="" type="checkbox"/> Sem Apuração	
Ação Nº 1 - Garantir profissional ACE suficiente para cobertura territorial de visitas domiciliares;									
Ação Nº 2 - Determinar metas de produção de visitas domiciliares;									
Ação Nº 3 - Definir metodologia de abordagem para visitas domiciliares de orientação de combate aos vetores.									
OBJETIVO Nº 6.9 - Reduzir o número de acidentes por animais peçonhentos									

Descrição da Meta	Indicador para monitoramento e avaliação da meta	Unidade de medida	Ano - Linha-Base	Linha-Base	Meta Plano(2022-2025)	Meta 2022	Unidade de medida - Meta	Resultado do Quadrimestre	% meta alcançada da PAS
1. Manter ações contínuas de prevenção e combate aos acidentes por animais peçonhentos, junto as escolas da rede municipal e privada, utilizando estratégias de comunicação interativa e de educação ambiental.	Número de escolas no município *100 por escolas com ações de prevenção e educação ambiental realizados.	0			100,00	100,00	Percentual	<input checked="" type="checkbox"/> Sem Apuração	
Ação Nº 1 - Realizar ações educativas de prevenção e combate de animais peçonhentos;									
Ação Nº 2 - Definir fluxo assistencial para acidentes com animais peçonhentos;									
Ação Nº 3 - Identificar principais ocorrências de acidentes por espécie de animais;									
2. Elaborar Plano de Ação e para Enfrentamento de Animais Peçonhentos.	Publicação de Portaria.	0			4	1	Número	<input checked="" type="checkbox"/> Sem Apuração	
Ação Nº 1 - Redigir Plano de Ação e para Enfrentamento de Animais Peçonhentos									
Ação Nº 2 - Capacitar rede assistencial quanto ao Plano de Ação;									
3. Elaborar Programação Anual de Atuação do Setor de Vigilância Ambiental e Zoonoses.	Publicação de Portaria.	0			4	1	Número	<input checked="" type="checkbox"/> Sem Apuração	
Ação Nº 1 - Definir cronograma de ações do Setor de Vigilância Ambiental e Zoonoses;									
Ação Nº 2 - Pactuar Programação com outros setores, departamentos e secretarias;									
4. Realizar treinamento aos Agentes de Saúde para que possam orientar a população sobre os agravos dos acidentes por animais peçonhentos	Número de treinamentos ofertados para os Agentes de Saúde.	0			4	1	Número	1,00	100,00
Ação Nº 1 - Garantir treinamento qualificado para todos os ACE;									

OBJETIVO Nº 6.10 - Reduzir o risco de novos agravos a partir de intervenções zoossanitárias .

Descrição da Meta	Indicador para monitoramento e avaliação da meta	Unidade de medida	Ano - Linha-Base	Linha-Base	Meta Plano(2022-2025)	Meta 2022	Unidade de medida - Meta	Resultado do Quadrimestre	% meta alcançada da PAS
1. Manter a Campanha anual de vacinação antirrábica, no atendimento ao controle da raiva canina.	Número de aplicações de vacina em cães e gatos por ano.	0			34.000	8.500	Número	<input checked="" type="checkbox"/> Sem Apuração	
Ação Nº 1 - Garantir contratação do serviços de castração;									
Ação Nº 2 - Divulgar campanha em pontos									
2. Viabilizar nova estrutura física do Centro de Controle de Zoonoses –CCZ, compatível com as atividades desenvolvidas e previstas pela unidade, considerando a situação epidemiológica do município	Espaço alocado ou construído.	0			1	0	Número	<input checked="" type="checkbox"/> Sem Apuração	
Ação Nº 1 - Não há meta prevista para este ano.									
3. Criação do canal de atendimento a população.	Portaria de Instituição do canal de atendimento de controle de zoonoses.	0			1	1	Número	1,00	100,00
Ação Nº 1 - Definir mecanismo efetivo de comunicação;									
Ação Nº 2 - Realizar divulgação do canal de atendimento;									

OBJETIVO Nº 6.11 - Incorporar ações de proteção, prevenção e de controle, destinadas a impedir a atração, o abrigo, o acesso e ou a proliferação de pragas urbanas e vetores que comprometem a saúde e segurança da comunidade de Lagoa Santa.

Descrição da Meta	Indicador para monitoramento e avaliação da meta	Unidade de medida	Ano - Linha-Base	Linha-Base	Meta Plano(2022-2025)	Meta 2022	Unidade de medida - Meta	Resultado do Quadrimestre	% meta alcançada da PAS
1. Manter cadastros atualizados de locais de ocorrência recorrente de vetores para acompanhamento programado..	Número de locais cadastrados como criadouro de vetores pela quantidade acompanhada.	0			100,00	100,00	Percentual	<input checked="" type="checkbox"/> Sem Apuração	
Ação Nº 1 - Realizar monitoramento de ocorrência de vetores por série histórica;									
2. Desenvolver projeto para atendimento das ações educacionais para adoção de práticas sustentáveis no controle de vetores.	Número de projetos desenvolvidos.	0			4	1	Número	<input checked="" type="checkbox"/> Sem Apuração	
Ação Nº 1 - Realizar parcerias para desenvolvimento de projetos sustentáveis.									
3. Promover estudos e pesquisas de práticas sustentáveis para o combate a vetores e pragas	Número de estudos e pesquisas realizados.	0			4	1	Número	<input checked="" type="checkbox"/> Sem Apuração	
Ação Nº 1 - Estabelecer parcerias para o desenvolvimento de projetos de pesquisas;									
4. Treinamento de pessoal envolvido em combate de vetores e pragas.	Número de treinamentos realizados.	0			8	2	Número	1,00	50,00
Ação Nº 1 - Realizar capacitações temáticas para equipe;									
5. Implantação dos Procedimentos Operacionais Padronizados (POPs) para cada atividade a ser executada em campo.	Portaria de implantação dos Procedimentos.	0			1	1	Número	<input checked="" type="checkbox"/> Sem Apuração	
Ação Nº 1 - Redigir POPs por atividade realizada;									
Ação Nº 2 - Realizar capacitações quanto aos POPs para a equipe;									
Ação Nº 3 - Tornar POPs acessíveis e de fácil acesso aos profissionais;									

OBJETIVO Nº 6.12 - Concretizar a relação de vínculos de profissionais de saúde com a comunidade e serviços de saúde

Descrição da Meta	Indicador para monitoramento e avaliação da meta	Unidade de medida	Ano - Linha-Base	Linha-Base	Meta Plano(2022-2025)	Meta 2022	Unidade de medida - Meta	Resultado do Quadrimestre	% meta alcançada da PAS
1. Manter o funcionamento da Comissão Intersetorial de Saúde do Trabalhador e Trabalhadora (CISTT) municipal	Nº de reuniões da Comissão Intersetorial de Saúde do Trabalhador e Trabalhadora (CISTT) Municipal	Número	2020	2	36	6	Número	<input checked="" type="checkbox"/> Sem Apuração	
Ação Nº 1 - Garantir presença em reuniões realizadas;									
Ação Nº 2 - Manter composição de Comissão;									
2. Manter o Comitê Municipal de Enfrentamento da Dengue, Chikungunya e Zika	Nº de reuniões do Comitê Municipal de Enfrentamento da Dengue, Chikungunya e Zika.	Número	2020	2	24	6	Número	2,00	33,33
Ação Nº 1 - Manter comissão atualizada;									
Ação Nº 2 - Manter reuniões periódicas do Comitê;									
3. Instituir o Comitê de Mortalidade materno, infantil e fetal	Decreto Municipal	0			1	1	Número	<input checked="" type="checkbox"/> Sem Apuração	
Ação Nº 1 - Redigir portaria instituindo o Comitê;									
Ação Nº 2 - Definir membros do Comitê;									
4. Implementar o Comitê de Mortalidade materno, infantil e fetal	Nº de reuniões do Comitê de Mortalidade materno, infantil e fetal	Percentual	2020	0,00	24	6	Número	<input checked="" type="checkbox"/> Sem Apuração	
Ação Nº 1 - Redigir portaria instituindo o Comitê;									
Ação Nº 2 - Definir membros da comitê;									
5. Realizar vigilância e encerramento oportuno do óbito materno, infantil e fetal	Proporção de óbitos materno, infantil e fetal investigados;	Percentual	2019	90,00	95,00	90,00	Percentual	100,00	111,11
Ação Nº 1 - Garantir profissional qualificado para encerramento de óbitos materno, infantil e fetal;									
Ação Nº 2 - Garantir vigilância eficiente de óbitos;									
6. Realizar vigilância do óbito de mulheres em idade fértil	Proporção de óbitos de mulheres em idade fértil (10 a 49 anos) investigados	Percentual		85,00	100,00	100,00	Percentual	<input checked="" type="checkbox"/> Sem Apuração	
Ação Nº 1 - Garantir profissional qualificado para encerramento de óbitos de mulheres em idade fértil;									
Ação Nº 2 - Garantir vigilância dos óbitos;									
7. Aumentar o número de notificações do SINAN com a completude das informações	Percentual de notificações no SINAN com o campo raça/cor preenchidos	0			90,00	85,00	Percentual	91,00	107,06

Ação Nº 1 - Realizar avaliação qualitativa de notificações e agravos;										
Ação Nº 2 - Realizar capacitação da rede pública e privada quanto ao correto preenchimento das fichas de notificação;										
Ação Nº 3 - Identificar campos com maior ocorrências de branco/ignorado;										
8. Aumentar as informações do Sistema de Informações de Mortalidade.	Percentual de declarações de óbito com o campo ocupação preenchido.	Percentual	2019	85,00	90,00	85,00	Percentual	94,66	111,36	
Ação Nº 1 - Identificar campos com maior ocorrências de branco/ignorado;										
Ação Nº 2 - Realizar capacitação da rede pública e privada quanto ao correto preenchimento das declarações de óbito;										
Ação Nº 3 - Realizar avaliação qualitativa quanto à declarações de óbito;										
9. Redução dos casos de sífilis congênita	Percentual de notificação de casos de sífilis em gestantes.	Percentual	2020	90,00	100,00	95,00	Percentual	100,00	105,26	
Ação Nº 1 - Realizar campanha de prevenção de sífilis;										
Ação Nº 2 - Garantir a realização de testes de sífilis em gestantes;										
10. Aumentar o acompanhamento de notificações de violência com registro de encaminhamento do caso.	Percentual de notificações de violência com o preenchimento adequado em relação ao encaminhamento do caso.	Percentual	2020	80,00	90,00	85,00	Percentual	<input checked="" type="checkbox"/> Sem Apuração		
Ação Nº 1 - Realizar avaliação qualitativa de notificações e agravos;										
Ação Nº 2 - Realizar capacitação da rede pública e privada quanto ao correto preenchimento das fichas de notificação;										
Ação Nº 3 - Diagnosticar registros de casos encaminhados;										
11. Aumentar o número de exames de HIV em pacientes portadores de Leishmaniose visceral.	Percentual de casos humanos de Leishmaniose Visceral (LV) confirmados com exame anti HIV realizado.	Percentual	2020	90,00	100,00	95,00	Percentual	<input checked="" type="checkbox"/> Sem Apuração		
Ação Nº 1 - Realizar fluxo assistencial e diagnóstico para portadores de Leishmaniose Visceral;										
Ação Nº 2 - Garantir cota de exames laboratoriais;										
12. Realizar a vigilância de agravos relacionados às atividades laborais	Percentual de Notificação/Investigação dos agravos/doenças* de Saúde do Trabalhador no SINAN, com completude de preenchimento do campo Atividade Econômica (CNAE)	Percentual	2020	50,00	90,00	85,00	Percentual	<input checked="" type="checkbox"/> Sem Apuração		
Ação Nº 1 - Garantir notificações de agravos relacionados à atividade laboral										
13. Qualificar as informações do Sistema de Mortalidade	Percentual de óbitos não fetais com causa básica definida.	Percentual	2020	80,00	90,00	52,00	Percentual	80,00	153,85	
Ação Nº 1 - Identificar campos com maior ocorrências de branco/ignorado;										
Ação Nº 2 - Realizar orientação à todos profissionais envolvidos quanto ao correto preenchimento dos formulários e sistemas;										
14. Aumentar o número de casos de doenças exantemáticas investigados em tempo oportuno	Percentual de Casos de Doenças Exantemáticas (Sarampo e Rubéola) com investigação adequada.	Percentual	2020	80,00	90,00	85,00	Percentual	<input checked="" type="checkbox"/> Sem Apuração		
Ação Nº 1 - Definir padronização de tempo resposta de notificações por tipo ou doença;										
Ação Nº 2 - Realizar monitoramento periódico de investigações realizadas;										
15. Aumentar o número de casos de hanseníase curados.	Percentual de cura de Hanseníase entre casos novos diagnosticados nos anos das Coortes	Percentual	2019	85,00	90,00	85,00	Percentual	<input checked="" type="checkbox"/> Sem Apuração		
Ação Nº 1 - Garantir diagnóstico precoce de Hanseníase;										
Ação Nº 2 - Definir fluxo assistencial para pacientes com hanseníase;										
16. Reduzir o número de casos de abandono de pacientes em tratamento de tuberculose bacilífera	Percentual de casos de Tuberculose Pulmonar Bacilífera que abandonaram o tratamento.	Percentual	2020	10,00	8,00	8,00	Percentual	<input checked="" type="checkbox"/> Sem Apuração		
Ação Nº 1 - Realizar plano de tratamento para pacientes com tuberculose bacilífera;										
Ação Nº 2 - Realizar busca ativa em pacientes faltosos;										
17. Reduzir o percentual de óbitos por causa básica mal definida em relação ao total de óbitos notificados.	Proporção de registro de óbitos com causa básica definida	Percentual	2019	85,00	90,00	90,00	Percentual	80,00	88,89	
Ação Nº 1 - Realizar investigação de todos os óbitos;										
Ação Nº 2 - Garantir profissional qualificado para investigação de óbitos totais;										

18. Reduzir e prevenir os riscos e agravos à saúde da população, por meio das ações de vigilância, promoção e proteção, com foco na prevenção de doenças crônicas não transmissíveis, acidentes e violências, no controle das doenças transmissíveis e na promoção do envelhecimento saudável	Mortalidade prematura (de 30 a 69 anos) pelo conjunto das 4 principais DCNT (doenças do aparelho circulatório, câncer, diabetes e doenças respiratórias crônicas)	Número	2019	67	240	60	Número	26,00	43,33
Ação Nº 1 - Realizar campanhas informativas para público alvo;									
Ação Nº 2 - Realizar ações de promoção e prevenção de saúde com parcerias intersetoriais;									
Ação Nº 3 - Realizar estudo de eficiência das campanhas realizadas;									
19. Realizar investigação de casos de doenças de notificação compulsória imediata (DNCI) com registro e atualização do Sinan	Proporção de casos de doenças de notificação compulsória imediata (DNCI) encerrados em até 60 dias após notificação	Percentual	2019	95,00	95,00	95,00	Percentual	<input checked="" type="checkbox"/> Sem Apuração	
Ação Nº 1 - Garantir profissional qualificado para investigação de DNCI;									
20. Elaborar e Implementar a Política Municipal de Prevenção às Violências Domésticas, Sexual, no Trânsito e Outras Identificadas como prioritárias através da Política de Cultura de Paz e não Violência.	Política Municipal Publicada	0			1	0	Número	<input checked="" type="checkbox"/> Sem Apuração	
Ação Nº 1 - Não há meta prevista para este ano.									
21. Ampliar as políticas de prevenção e promoção a fim de reduzir a taxa de incidência de AIDS em todas as faixas da vida	Número de casos novos de AIDS em menores de 5 anos	Número	2020	0	0	0	Número	<input checked="" type="checkbox"/> Sem Apuração	
Ação Nº 1 - Não há meta prevista para este ano.									
22. Realizar vigilância e monitoramento de surtos e eventos adversos e queixas técnicas	Número de surtos e eventos adversos e queixas técnicas investigados e monitorados	0			100,00	100,00	Percentual	<input checked="" type="checkbox"/> Sem Apuração	
Ação Nº 1 - Garantir canal de comunicação de denúncias;									
Ação Nº 2 - Garantir vigilância de casos registrados;									
23. Manter a integração entre o setor de epidemiologia hospitalar e municipal	Proporção de casos de notificação compulsória registrados no SIM, SINAN e SIVEP-GRIPE pela unidade hospitalar	Percentual	2019	80,00	100,00	85,00	Percentual	<input checked="" type="checkbox"/> Sem Apuração	
Ação Nº 1 - Manter canal de comunicação ativa entre setores;									
Ação Nº 2 - Definir referências técnicas que necessitam contato;									
24. Ampliar a cobertura de Salas de Vacina em Unidades Básicas de Saúde	Número de salas de vacina em UBS	Número	2021	8	8	2	Número	<input checked="" type="checkbox"/> Sem Apuração	
Ação Nº 1 - Estruturar salas com destinadas à vacinação;									
Ação Nº 2 - Garantir equipe de imunização para novas salas;									
25. Ampliar o percentual de cobertura vacinal do calendário básico de vacinação preconizado pelo Ministério da Saúde	Proporção de vacinas selecionadas do Calendário Nacional de Vacinação para crianças menores de dois anos de idade - Indicador Pentavalente (3ª dose), Pneumocócica 10-valente (2ª dose), Poliomielite (3ª dose) e Tríplice viral (1ª dose) - com cobertura vacinal preconizada	Percentual	2020	50,00	80,00	65,00	Percentual	<input checked="" type="checkbox"/> Sem Apuração	
Ação Nº 1 - Realizar campanhas periódicas de vacinação;									
Ação Nº 2 - Realizar busca ativa por público alvo;									
Ação Nº 3 - Realizar campanhas educativas quanto vacinação;									
Ação Nº 4 - Monitorar taxa de vacinação por imuno e público alvo;									
26. Garantir a execução das ações, notificação, serviços, exames e combate ao vetor a fim de reduzir os casos de Dengue, Zika, Chikungunya	Número de ciclos que atingiram mínimo de 80% de cobertura de imóveis visitados para controle vetorial da dengue;	0			80,00	80,00	Percentual	<input checked="" type="checkbox"/> Sem Apuração	
Ação Nº 1 - Monitorar visitas domiciliares realizadas no território com a finalidade de controle vetorial;									
27. Aumentar ações de educação em saúde para o combate às arbovirose	Número de ações programáticas realizadas	0			84	21	Número	1,00	4,76
DIRETRIZ Nº 7.1 - Enfrentamento da Emergência de Saúde Nacional - COVID-19									
OBJETIVO Nº 7.1 - Enfrentamento da Emergência de Saúde Nacional - COVID-19									
Ação Nº 1 - Realizar parcerias intersetoriais de combate à arbovirose;									

Descrição da Meta	Indicador para monitoramento e avaliação da meta	Unidade de medida	Ano - Linha-Base	Linha-Base	Meta Plano(2022-2025)	Meta 2022	Unidade de medida - Meta	Resultado do Quadrimestre	% meta alcançada da PAS
1. Identificar os principais agravos relacionados à infecção por COVID-19 haja vista a proposição de ações para o cuidado em saúde.	Relatório de agravos relacionados emitidos pelo Núcleo de Vigilância e Saúde.	0			3	3	Número	3,00	100,00
Ação Nº 1 - Realizar monitoramento de Pós-COVID em pacientes notificados;									
Ação Nº 2 - Realizar estudo quanto incidência de principais agravos;									
Ação Nº 3 - Realizar plano assistencial de tratamento de principais agravos;									
Ação Nº 4 - Garantir equipe mínima de acompanhamento de pacientes pós-covid;									
2. Elaborar a Linha de cuidado pós-COVID-19 para atendimento de pacientes com danos de saúde relacionados à infecção.	Linha de cuidado elaborada.	0			1	1	Número	1,00	100,00
Ação Nº 1 - Qualificar rede de saúde quanto a linha de cuidado Pós-Covid;									
Ação Nº 2 - Redigir linha de cuidado para pacientes Pós-Covid;									
3. Organizar, monitorar e avaliar campanhas de vacinação da COVID-19 seguindo as diretrizes estabelecidas pelo Ministério da Saúde.	Relatórios quadrimestrais de monitoramento e avaliação das campanhas realizadas.	0			3	3	Número	3,00	100,00
Ação Nº 1 - Realizar monitoramento por Público alvo e campanha;									
Ação Nº 2 - Realizar campanhas de vacinação COVID-19;									
Ação Nº 3 - Definir estratégia de vacinação por público alvo;									
4. Garantir a testagem dos casos de Síndrome Respiratória Aguda Grave (SRAG), e de casos suspeitos de Covid-19.	Percentual de testes realizados por número de notificações por período	0			90,00	0,00	Percentual	100,00	0
Ação Nº 1 - Não há meta prevista para este ano.									
5. Realizar avaliação de confirmação de óbito para casos suspeito de COVID	Número de avaliações realizadas pelo total de óbitos suspeitos	0			100,00	100,00	Percentual	100,00	100,00
Ação Nº 1 - Garantir profissional qualificado para encerramento de óbitos;									
Ação Nº 2 - Garantir investigação de óbitos suspeitos;									
6. Realizar ações de orientação à prevenção da COVID-19 em unidades escolares da rede municipal de ensino.	Percentual de ações realizadas por número de unidades escolares da rede municipal.	0			90,00	90,00	Percentual	<input checked="" type="checkbox"/> Sem Apuração	
Ação Nº 1 - Garantir eixo temático de prevenção da COVID em educação em saúde;									
7. Ofertar a retaguarda hospitalar de leitos dedicados ao enfrentamento da pandemia conforme Plano de Enfrentamento Municipal ou Estadual	Serviço em funcionamento	0			1	1	Número	1,00	100,00
Ação Nº 1 - Manter avaliação periódica situacional de contaminação da COVID19 no município;									

Demonstrativo da vinculação das metas anualizadas com a Subfunção

Subfunções	Descrição das Metas por Subfunção	Meta programada para o exercício	Resultados do Quadrimestre
0 - Informações Complementares	1	0	
	Instituir e revisar a Relação Municipal de Ações e Serviços de Saúde - REMASES, compreendendo todas as ações e serviços que o SUS municipal oferece no âmbito da região de saúde	0	
	Reorganizar as ações de Regulação, Controle, Avaliação e Auditoria considerando o elenco de ações discricionárias da Política Nacional de Regulação.	0	
122 - Administração Geral	1	0	
	Identificar os principais agravos relacionados à infecção por COVID-19 haja vista a proposição de ações para o cuidado em saúde.	3	3
	Garantir Referência técnica na Comissão Permanente de Farmacoterapêutica.	1	1
	Construir uma unidade convencional do Programa Farmácia de Todos em anexo ao Cuidar Palmital, em conformidade com o financiamento da SES/MG	0	
	Construção da Unidade Básica de Saúde Tipo II Novo Santos Dumont/ Francisco Pereira	0	
	Garantir a aquisição de equipamentos e insumos necessários para a implantação do Sistema de Informação saúde.	100,00	50,00

Reduzir vazios assistenciais de procedimentos de média e alta complexidade.	10,00	10,00
Estruturar o componente municipal de auditoria, conforme parâmetro estabelecido pelo DENASUS	4	
Realizar reforma e adequação física na Casa dos Conselhos, garantindo espaço adequado para a realização das plenárias.	0	
Revisar organograma da SMS	1	
Implantar sistema integrado de informação da Gestão e Serviços de saúde.	1	1
Elaborar a Linha de cuidado pós-COVID-19 para atendimento de pacientes com danos de saúde relacionados à infecção.	1	1
Construir sede própria para os três CAPS.	0	
Construir uma unidade convencional do Programa Farmácia de Todos em anexo ao Policlínica Solarium, em conformidade com o financiamento da SES/MG	0	
Construção da Unidade Básica de Saúde Tipo II Aeronautas	0	
Manter e ampliar contratos de prestação de serviços de caráter assistencial	70,00	70,00
Reestruturar a secretaria executiva do Conselho Municipal com equipamentos que garantam sua condição de funcionamento.	0	
Incluir os cargos dos Programas estratégicos da Saúde como vínculo efetivo.	0	
Implantar Gestão eletrônica de documentos.	0	
Organizar, monitorar e avaliar campanhas de vacinação da COVID-19 seguindo as diretrizes estabelecidas pelo Ministério da Saúde.	3	3
Construir uma unidade integrada do Programa Farmácia de Todos em área central do município, em conformidade com o financiamento da SES/MG	0	
Reforma, Ampliação e Adequação Unidade Básica de Saúde Visão	0	
Instituir Programa de atenção e cuidado oftalmológico garantindo atendimento especializado e fornecimento OPME	1	
Desenvolver ações de controle, avaliação e monitoramento, de serviços próprios e contratados, conforme Política Nacional de Regulação.	3	3
Disponibilização de espaços físicos e ambientes adequados para a formação de estudantes e trabalhadores de saúde, para a formação em serviço e para a educação permanente e continuada	1	1
Instituir conselhos locais de saúde	1	
Aumentar números de vagas para cargos efetivos para áreas da Secretaria Municipal	1	
Realizar concurso público para os cargos de carreira da SMS.	0	
Garantir a testagem dos casos de Síndrome Respiratória Aguda Grave (SRAG), e de casos suspeitos de Covid-19.	0,00	100,00
Garantir atendimento de paciente com necessidades especiais	960	52
Construção da Unidade Básica de Saúde Tipo I e/ou Tipo II Promissão/ Sobradinho	0	
Monitorar indicadores de saúde Previne Brasil e outros da esfera municipal e estadual.	3	2
Realizar monitoramento e avaliação quadrimestral de indicadores e metas no âmbito da saúde e seu cumprimento na PAS.	3	1
Revisar a Lei Municipal 3155/2011 com base nas legislações federais Decreto 7508/2011, LC 141/ 2012 e Resoluções do Conselho Nacional de Saúde.	1	
Manter Gestão informatizada de Estoque de insumos dos equipamentos de saúde.	100,00	100,00
Realizar avaliação de confirmação de óbito para casos suspeito de COVID	100,00	100,00
Reforma, adequação ou troca do imóvel Unidade de Apoio Lagoinha de Fora	1	
Ampliar a oferta de Órtese, Prótese e Meios Auxiliares de Locomoção (OPM);	0	1
Adequação física do espaço da regulação e Estruturação da Central de Regulação da Saúde no Município	0	
Implantar Centro de capacitação profissional dos profissionais de saúde	0	
Estruturar do serviço de ouvidoria do SUS.	1	1
Criação PCCV específico da saúde	0	
Estabelecer normativa sobre a guarda/arquivo de Prontuário Físico.	0	
Realizar ações de orientação à prevenção da COVID-19 em unidades escolares da rede municipal de ensino.	90,00	
Reforma, adequação ou troca do imóvel Unidade de Apoio Morro do Cruzeiro	1	
Utilizar sistema de informação no NUREG para otimizar o processo de trabalho e garantir o acesso à informação.	1	
Estruturar Comissão de educação permanente.	1	1
Manter o serviço de ouvidoria do SUS.	1	1
Realizar atendimento de Ouvidoria de forma itinerante nas unidades de saúde do município.	3	
Ofertar a retaguarda hospitalar de leitos dedicados ao enfrentamento da pandemia conforme Plano de Enfrentamento Municipal ou Estadual	1	1
Construção da Unidade Básica de Saúde Tipo I e/ou Tipo II Joana D'arc	0	
Estabelecer tabela de temporalidade para arquivamento das requisições faturadas.	1	

	Estabelecer cronograma de capacitações com eixos temáticos de Gestão e Assistência.	1	
	Manter e qualificar parcerias com instituições de ensino médio e superior formadoras da área da gestão e saúde para ofertar capacitação para os profissionais.	1	1
	Padronizar o horário de atendimento das farmácias regionais para o atendimento ao público em 12 horas diárias	0	
	Reforma e Ampliação UBS Solarium	0	
	Garantir que os equipamentos de saúde próprios estejam em conformidade com Auto de Vistoria do Corpo de Bombeiros (AVCB) de acordo com legislação sanitária vigente.	9	
	Instituir grupo de gestão e liderança para compor a comissão de educação permanente.	1	1
	Acolher, analisar e responder as manifestações demandadas da Ouvidoria dentro do prazo estabelecido.	90,00	
	Instiu mesa SUS	1	
	Disponibilizar serviço de dispensação de medicamentos até as 22:00 horas em Farmácia Central da rede municipal de saúde.	0	
	Aquisição de Unidade Móvel para Atenção Primária	1	
	Realizar capacitação periódica aos colaboradores da Assistência e da Gestão quanto ao funcionamento dos serviços e das diretrizes das políticas estabelecidas.	3	2
	Garantir a capacitação dos Conselheiros municipais.	1	1
	Realizar a Conferência Municipal da Juventude	0	
	Reforma e Ampliação UBS Centro	0	
	Revisar os protocolos de Regulação Assistencial para realização de exames médicos e de consultas de especialidades para as referências.	1	1
	Construção da Unidade Básica de Saúde Tipo II Campinho	1	
	Reorganizar os fluxos dos relatórios de referência e contra referência por especialidade e por serviço que compõem a rede de saúde.	0	
	Realizar avaliação periódica da oferta e da demanda da rede assistencial para se estabelecer os parâmetros de atendimento dos serviços de saúde	3	
	Otimizar o tempo resposta de atendimento especializado do município conforme necessidade de prioridade e protocolo de regulação.	3	
301 - Atenção Básica	1	1	
	Garantir a oferta de procedimentos especializados de Endodontia.	420	33
	Construção da Unidade Básica de Saúde Tipo II Novo Santos Dumont/ Francisco Pereira	0	
	Adequar estrutura dos consultórios odontológicos com a aquisição de equipamentos e realização de reformas	3	
	Credenciamento de laboratório regional de prótese dentária	1	
	Implantar o serviço de residência médica na Atenção Primária.	0	
	Estabelecer agenda programática para atendimento fora da demanda espontânea.	3	
	Ordenar o fluxo assistencial dentro das linhas de cuidado da atenção primária.	0	
	Garantir a aquisição de equipamentos e insumos necessários para a implantação do Sistema de Informação saúde.	100,00	50,00
	Garantir a qualificação da força de trabalho para gestão da atenção à saúde, estimulando e viabilizando a formação, educação permanente e continuada dos profissionais de equipe de referência das políticas e estratégias municipais.	1	1
	Instituir o Programa de Educação Permanente na SMS.	1	1
	Implantar sistema integrado de informação da Gestão e Serviços de saúde.	1	1
	Definir programação anual de ações prioritárias de Promoção à Saúde.	1	
	Garantir a oferta de procedimentos especializados de Periodontia.	720	
	Garantir Referência técnica na Comissão Permanente de Farmacoterapêutica.	1	1
	Garantir atendimento clínico farmacêutico aos CAPS e aos CEMMs.	2	1
	Construção da Unidade Básica de Saúde Tipo II Aeronautas	0	
	Implantar consultórios odontológicos nas Unidades de saúde da APS	0,00	
	Ofertar reabilitação protética	50,00	
	Aderir ao Programa Saúde na Hora do Ministério da Saúde, ampliando a jornada de estratégia Saúde da Família para 12 horas em equipe estratégicas.	1	
	Criar estratégia de informação ao usuário para o reconhecimento da Atenção Primária enquanto porta de entrada preferencial para o cuidado em saúde.	2	1
	Implementar a obrigatoriedade de utilização de prontuário eletrônico em todos os serviços próprios de atenção à saúde.	3	
	Realizar reuniões de alinhamento entre a gestão assistencial e responsáveis técnicos.	12	6
	Definir fluxo de entrega/envio de encaminhamentos e materiais de coleta aos serviços assistenciais.	1	
	Promover educação permanente na Rede de Saúde.	8	8
	Aumentar números de vagas para cargos efetivos para áreas da Secretaria Municipal	1	

Ampliar o serviço de atenção psicossocial nas policlínicas Regionais psicólogos para atendimento aos usuários não elegíveis aos CAPS;	1	1
Garantir a oferta de procedimentos especializados de Cirurgia oral/Estomatologia.	960	
Reforma, Ampliação e Adequação Unidade Básica de Saúde Visão	0	
Garantir manutenção de aparelhos específicos ao serviço odontológico	1	1
Realizar análise e discussão da territorialização regional da Estratégia de saúde da Família de forma a garantir melhor cobertura da saúde básica criando critérios, parâmetros de cobertura assistencial diante das especificidades de cada área.	1	1
Garantir que o percentual de internações por causas evitáveis sensíveis a atenção básica permaneça inferior a meta pactuada.	20,00	
Realizar atualização de cadastro individual dos cidadãos.	80,00	40,28
Qualificar os serviços de atenção à saúde por meio de implantação de diretrizes clínicas, fluxos assistenciais e capacitação profissional.	3	6
Instituir Programa de atenção e cuidado oftalmológico garantindo atendimento especializado e fornecimento OPME	1	
Disponibilização de espaços físicos e ambientes adequados para a formação de estudantes e trabalhadores de saúde, para a formação em serviço e para a educação permanente e continuada	1	1
Rever a territorialização de saúde do município através de metodologia estabelecida pela SMS.	1	1
"Garantir um quadro mínimo de agentes administrativos na equipe da Assistência Farmacêutica, com pelo menos 1 agente administrativo por turno para cada farmácia regional, 1 administrativo para as demais farmácias e 2 agentes administrativos para a CAF "	100,00	100,00
Construção da Unidade Básica de Saúde Tipo I e/ou Tipo II Promissão/ Sobradinho	0	
Garantir insumos necessários aos atendimentos odontológicos	100,00	100,00
Ampliar a cobertura assistencial qualificada da atenção básica.	80,00	100,00
Definir e implantar indicadores conforme parâmetros assistenciais estabelecidos para monitoramento dos serviços de saúde por perfil de atendimento	1	
Monitorar indicadores de saúde Previne Brasil e outros da esfera municipal e estadual.	3	2
Definir conteúdo programático de formação a ser disponibilizado para os profissionais da rede assistencial.	1	
Realizar capacitação permanente para os ACS e ACE.	3	2
Manter Gestão informatizada de Estoque de insumos dos equipamentos de saúde.	100,00	100,00
Garantir quadro mínimo de 2 agentes administrativos para a CAF.	2	1
Reforma, adequação ou troca do imóvel Unidade de Apoio Lagoinha de Fora	1	
Criar e disponibilizar meios de comunicação para manter a população informada sobre o funcionamento das Unidades Básicas de Saúde e outros Equipamentos de Saúde, como: profissionais, agenda e tipos de serviços.	100,00	
Realizar pactuação quadrimestral das metas locais dos indicadores pactuados junto à gestão municipal.	3	1
Operacionalizar parcerias com instituições de ensino médio e superior formadoras da área da gestão e saúde para ofertar capacitação para os profissionais.	1	1
Estabelecer normativa sobre a guarda/arquivo de Prontuário Físico.	0	
Reforma, adequação ou troca do imóvel Unidade de Apoio Morro do Cruzeiro	1	
Reorganizar o processo de trabalho de atendimento das equipes de saúde básica, instituindo programação de atendimentos conforme necessidade assistencial de cada área.	100,00	
Garantir cobertura vacinal contra influenza para idosos na faixa etária de 60 anos ou mais e demais grupos de risco.	95,00	
Realizar periodicamente ações de educação em saúde com ênfase nas políticas públicas prioritárias.	3	1
Estabelecer cronograma de capacitações com eixos temáticos de Gestão e Assistência.	1	
Construção da Unidade Básica de Saúde Tipo I e/ou Tipo II Joana D'arc	0	
Manter o serviço do Centro de Atendimento Remoto (CEAR) destinado às linha sde cuidado do município.	1	1
Implantar política de PIC'S no município.	0	
Instituir Política Alimentação e Nutrição para evitar agravos de doenças crônicas não-transmissíveis, através de orientações adequadas, estímulo às hortas comunitárias, ao consumo de alimentos in natura e orgânicos.	0	
Reforma e Ampliação UBS Solarium	0	
Garantir que os equipamentos de saúde próprios estejam em conformidade com Auto de Vistoria do Corpo de Bombeiros (AVCB) de acordo com legislação sanitária vigente.	9	
Realizar capacitação periódica aos colaboradores da Assistência e da Gestão quanto ao funcionamento dos serviços e das diretrizes das políticas estabelecidas.	3	2
Aquisição de Unidade Móvel para Atenção Primária	1	
Garantir Alvará Sanitário nos estabelecimentos físicos de saúde de acordo com a legislação sanitária vigente.	30,00	
Manter o absentismo de consultas e exames especializados com percentual inferior à meta pactuada.	20,00	13,00
Reforma e Ampliação UBS Centro	0	
Ampliar a cobertura de Saúde Bucal na atenção básica.	90,00	98,46

	Realizar a Conferência Municipal ou Plenária de Saúde Mental	1	1
	Revisar os protocolos de Regulação Assistencial para realização de exames médicos e de consultas de especialidades para as referências.	1	1
	Construção da Unidade Básica de Saúde Tipo II Campinho	1	
	Ampliar a cobertura de Salas de Vacina em Unidades Básicas de Saúde	2	
	Ampliar o percentual de cobertura vacinal do calendário básico de vacinação preconizado pelo Ministério da Saúde	65,00	
302 - Assistência Hospitalar e Ambulatorial	1	1	
	Implantar Política de Promoção de Equidade em Saúde.	1	1
	Rever modelo dos serviços de Rede de Atenção Psicossocial tendo prioridade atenção primária como porta de entrada para o serviço.	1	
	Mudar a sede do CAPS Adulto I para outro imóvel mais apropriado para prestação do serviço de saúde mental.	1	
	Contratar oficinheiros para realizar oficinas de ocupação, qualificação e lazer nos CAPS a fim de promover o protagonismo e autonomia dos usuários em Permanência Dia (PD) e demais tratamentos.	1	1
	Manter o serviço do CREAB (Centro de Reabilitação)	1	1
	Implantar sistema de Prontuário Eletrônico nos serviços de atenção secundária.	50,00	
	Instituir Política Municipal da rede de pessoas com deficiência, nos moldes da Portaria Ministerial 793/2012	0	
	Habilitar 10 leitos de UTI Adulto, junto ao MS.	0	
	Credenciamento de laboratório regional de prótese dentária	1	
	Garantir a aquisição de equipamentos e insumos necessários para a implantação do Sistema de Informação saúde.	100,00	50,00
	Promover educação permanente na Rede de Saúde.	8	8
	Qualificar a Rede de atenção à Saúde nos atendimentos necessidades relacionadas a diversidades em consonância com a Política de Promoção de Equidade em Saúde.	1	1
	Estabelecer protocolos e fluxos nas Unidades de Saúde (ESF e hospitais) para garantir 100% da demanda de portadores de transtorno mental de forma humanizada, incluindo o paciente no atendimento integrado e humanizado.	1	1
	Construir sede própria para os três CAPS.	0	
	Manter o serviço ambulatorial em saúde mental nas Policlínicas Regionais com psiquiatras, psicólogos e assistentes sociais para atendimento aos usuários não elegíveis aos CAPS;	90,00	90,00
	Ampliar procedimentos ofertados de Reabilitação e Recuperação	1	1
	Garantir oferta de consultas especializadas em atendimento as linhas de cuidado prioritárias.	1	1
	Ampliar o serviço de Reabilitação Física na Atenção Secundária.	0,00	
	Garantir a oferta de procedimentos especializados de Periodontia.	720	
	Qualificar a habilitação dos 10 leitos de UTI Adulto na Rede de Urgência e Emergência.	0	
	Ofertar reabilitação protética	50,00	
	Definir fluxo de entrega/envio de encaminhamentos e materiais de coleta aos serviços assistenciais.	1	
	Aumentar números de vagas para cargos efetivos para áreas da Secretaria Municipal	1	
	Implantar política municipal de saúde mental, álcool e outras drogas às crianças, adolescentes, adultos e idosos nas redes municipais de saúde e educação.	0	
	Ampliar o serviço de atenção psicossocial nas policlínicas Regionais psicólogos para atendimento aos usuários não elegíveis aos CAPS;	1	1
	Garantir espaço adequado para o funcionamento do serviço.	1	1
	Garantir oferta de apoio diagnóstico de acordo com os parâmetros assistenciais do município.	100,00	50,00
	Acompanhamento da prestação do serviço de saúde da Rede da Pessoa Com Deficiência	1	1
	Garantir a oferta de procedimentos especializados de Cirurgia oral/Estomatologia.	960	
	Garantir quantidade suficiente de farmacêuticos para contemplar todo horário de funcionamento de cada uma das farmácias municipais e CAF.	100,00	100,00
	Garantir manutenção de aparelhos específicos ao serviço odontológico	1	1
Instituir Programa de atenção e cuidado oftalmológico garantindo atendimento especializado e fornecimento OPME	1		
Disponibilização de espaços físicos e ambientes adequados para a formação de estudantes e trabalhadores de saúde, para a formação em serviço e para a educação permanente e continuada	1	1	
Ampliar a execução de Cirurgias Eletivas.	1	1	
Reduzir o número de internações psiquiátricas.	20,00		
Contratar uma Pessoa Jurídica devidamente qualificada para prestação do serviço de supervisão clínica-institucional nos Centros de Atenção Psicossociais.	1		
Garantir profissional habilitado para realização de procedimentos especializados em Recuperação e Reabilitação física.	1	1	
Habilitar o serviço de TRS junto ao MS.	1		
Alterar Habilitação do SERDI para SERDI II.	0		

	Garantir atendimento de paciente com necessidades especiais	960	52
	Garantir profissional habilitado para realização de procedimentos especializados em saúde bucal de Endodontia, Periodontia, Cirurgia oral/Estomatologia e pacientes com necessidades especiais.	1	
	Promover educação permanente à Rede de Atenção Psicossocial.	6	
	Implementar e garantir o Centro de Convivência de Saúde Mental (CVSM).	0	
	Utilizar sistema de informação no NUREG para otimizar o processo de trabalho e garantir o acesso à informação.	1	
	Tornar permanente o serviço de transporte aos usuários da saúde mental para cada CAPS.	1	
	Manter os serviços especializados de cirurgias estomatologia , periodontia, endodontia e atendimento pacientes com necessidades especiais	1	
	Rever o modelo de serviço de resgate pré-hospitalar municipal.	1	
	Rever política de transporte sanitário municipal (Programa Chegar Bem).	1	
	Criar e implantar carteirinha de identificação de usuários da saúde mental.	300	
	Manter os procedimentos ofertados no CEO	1	1
	Garantir permanentemente a oferta de oficinas terapêuticas, com material adequado.	40,00	20,00
	Criar serviço de atenção psicossocial Infanto-Juvenil nas policlínicas Regionais para atendimento aos usuários não elegíveis aos CAPS; IJ	1	
	Manter o absenteísmo de consultas e exames especializados com percentual inferior à meta pactuada.	20,00	13,00
	Contratar profissional Psicólogo para o serviço de atenção psicossocial Infanto-juvenil, nas policlínicas Regionais.	1	1
	Contratar profissional Psiquiatra para o serviço de atenção psicossocial Infanto-juvenil, nas policlínicas Regionais.	1	1
303 - Suporte Profilático e Terapêutico	1	0	
	Garantir Referência técnica na Comissão Permanente de Farmacoterapêutica.	1	1
	Garantir o modelo dos serviços de atenção farmacêutica com funcionamento mínimo de 8 horas diárias.	100,00	
	Construir uma unidade convencional do Programa Farmácia de Todos em anexo ao Policlínica Solarium, em conformidade com o financiamento da SES/MG	0	
	Garantir Referência técnica na Comissão Permanente de Farmacoterapêutica.	1	1
	Garantir atendimento clínico farmacêutico aos CAPS e aos CEMMs.	2	1
	Construir uma unidade integrada do Programa Farmácia de Todos em área central do município, em conformidade com o financiamento da SES/MG	0	
	Garantir o funcionamento da Comissão Permanente de Farmacoterapêutica, conforme Decreto Nº 3.289/2017.	3	1
	"Garantir um quadro mínimo de agentes administrativos na equipe da Assistência Farmacêutica, com pelo menos 1 agente administrativo por turno para cada farmácia regional, 1 administrativo para as demais farmácias e 2 agentes administrativos para a CAF "	100,00	100,00
	Manter Gestão informatizada de Estoque de insumos dos equipamentos de saúde.	100,00	100,00
	Garantir quadro mínimo de 2 agentes administrativos para a CAF.	2	1
	Garantir o efetivo treinamento dos farmacêuticos diretamente relacionado ao cuidado farmacêutico em parceria com universidades de referência	1	1
	Manter atualizada a REMUME.	1	1
	Padronizar o horário de atendimento das farmácias regionais para o atendimento ao público em 12 horas diárias	0	
	Disponibilizar serviço de dispensação de medicamentos até as 22:00 horas em Farmácia Central da rede municipal de saúde.	0	
	305 - Vigilância Epidemiológica	1	1
Manter o funcionamento da Comissão Intersetorial de Saúde do Trabalhador e Trabalhadora (CISTT) municipal		6	
Manter cadastros atualizados de locais de ocorrência recorrente de vetores para acompanhamento programado..		100,00	
Manter a Campanha anual de vacinação antirrábica, no atendimento ao controle da raiva canina.		8.500	
Manter ações contínuas de prevenção e combate aos acidentes por animais peçonhentos, junto as escolas da rede municipal e privada, utilizando estratégias de comunicação interativa e de educação ambiental.		100,00	
Promover acompanhamento sistemático sobre as áreas mais afetadas por Infestação do Aedes aegypti).		3	1
Implantar a Política de Promoção da Saúde e educação permanente com foco nos indicadores da POEPS de forma continuada.		1	
Promover o Julgamento de todos os processos de infração sanitária pendentes, evitando eventual prescrição administrativa de cobrança e perda de indicadores de produção.		60,00	
Promover a inspeção adequação ou readequação sanitária das Unidades Básicas de Saúde mediante a expedição de alvará sanitário para todas as unidades do Município.		25,00	
Alcançar a inspeção sanitária de todos os estabelecimentos que operem atividades relacionadas a alimentos no Município de Lagoa Santa.		80,00	
Realizar fiscalização das atividades que envolvam situações de agravo à saúde do trabalhador.		100,00	

Realização de ações educativas de promoção da saúde ampliando os conhecimentos e desenvolvendo competências que permitam a aplicação de práticas e hábitos que permitam melhorar a saúde individual e coletiva da comunidade envolvida, através de palestras, eventos, reuniões, distribuição de panfletos e demais atividades orientativas em espaços públicos ou privados bem como estabelecimentos de ensino, e demais estabelecimentos de interesse da saúde preferencialmente com equipe de apoio	2	2
Ampliar a ação de vigilância sanitária estendendo a sua atuação para as unidades de saúde do SUS no Município de Lagoa Santa-MG visando desenvolver atividades orientativas gerais e boas práticas sanitárias nas unidades de atendimento.	25,00	
Garantir a aquisição de equipamentos e insumos necessários para a implantação do Sistema de Informação saúde.	100,00	50,00
Implantar sistema integrado de informação da Gestão e Serviços de saúde.	1	1
Manter o Comitê Municipal de Enfrentamento da Dengue, Chikungunya e Zika	6	2
Desenvolver projeto para atendimento das ações educacionais para adoção de práticas sustentáveis no controle de vetores.	1	
Viabilizar nova estrutura física do Centro de Controle de Zoonoses –CCZ, compatível com as atividades desenvolvidas e previstas pela unidade, considerando a situação epidemiológica do município	0	
Elaborar Plano de Ação e para Enfrentamento de Animais Peçonhentos.	1	
Realizar ações intersetoriais em parceria com a Secretaria Municipal de Meio Ambiente, Secretaria Municipal de Obras, Equipes de Atenção Básica e outros setores e/ou órgãos com vistas a manter o controle do vetor Aedes aegypti	90,00	
Definir programação anual de ações prioritárias de Promoção à Saúde.	1	
Realizar vigilância e encerramento das notificações de agravos relacionados à saúde do trabalhador.	90,00	1,00
Prestar contas das ações desenvolvidas de vigilância sanitária nas unidades próprias.	2	2
Promover educação permanente na Rede de Saúde.	8	8
Aumentar números de vagas para cargos efetivos para áreas da Secretaria Municipal	1	
Instituir o Comitê de Mortalidade materno, infantil e fetal	1	
Promover estudos e pesquisas de práticas sustentáveis para o combate a vetores e pragas	1	
Criação do canal de atendimento a população.	1	1
Elaborar Programação Anual de Atuação do Setor de Vigilância Ambiental e Zoonoses.	1	
Manter o controle do vetor Aedes aegypti com infestação menor que 1%	1,00	1,00
Verificar cumprimento de metas estabelecida na programação anual de saúde	3	3
Orientar a Rede de Saúde quanto a necessidade de notificação dos agravos e adoecimentos relacionados ao trabalho	1	80
Disponibilização de espaços físicos e ambientes adequados para a formação de estudantes e trabalhadores de saúde, para a formação em serviço e para a educação permanente e continuada	1	1
Qualificação do registro de atividades de promoção da saúde nos sistemas de informação para fins de inquérito, análise e monitoramento das ações.	3	3
Implementar o Comitê de Mortalidade materno, infantil e fetal	6	
Treinamento de pessoal envolvido em combate de vetores e pragas.	2	1
Realizar treinamento aos Agentes de Saúde para que possam orientar a população sobre os agravos dos acidentes por animais peçonhentos	1	1
Realizar campanhas de orientação para controle e cuidados sobre vetores.	6	2
Realizar ações pactuadas pelo Programa Saúde na Escola	100,00	83,33
Realizar vigilância e encerramento oportuno do óbito materno, infantil e fetal	90,00	100,00
Implantação dos Procedimentos Operacionais Padronizados (POPs) para cada atividade a ser executada em campo.	1	
Realizar ações coletivas de controle e orientação sobre vetores nas instituições de ensino, saúde e outras necessárias.	24	
Elaborar calendário de ações do Programa Saúde na Escola.	1	
Realizar vigilância do óbito de mulheres em idade fértil	100,00	
Realizar visitas domiciliares para controle e orientação sobre o vetores.	80,00	
Realizar acompanhamentos com avaliação de consumo alimentar de crianças menores de 2 anos na rede de Saúde.	30,00	15,19
Aumentar o número de notificações do SINAN com a completude das informações	85,00	91,00
Retomar ações relacionadas ao Programa Saúde Na Escola	1	1
Aumentar as informações do Sistema de Informações de Mortalidade.	85,00	94,66
Realizar capacitação periódica aos colaboradores da Assistência e da Gestão quanto ao funcionamento dos serviços e das diretrizes das políticas estabelecidas.	3	2
Redução dos casos de sífilis congênita	95,00	100,00
Aumentar o acompanhamento de notificações de violência com registro de encaminhamento do caso.	85,00	
Aumentar o número de exames de HIV em pacientes portadores de Leishmaniose visceral.	95,00	
Realizar a vigilância de agravos relacionados às atividades laborais	85,00	

Qualificar as informações do Sistema de Mortalidade	52,00	80,00
Aumentar o número de casos de doenças exantemáticas investigados em tempo oportuno	85,00	
Aumentar o número de casos de hanseníase curados.	85,00	
Reduzir o número de casos de abandono de pacientes em tratamento de tuberculose bacilífera	8,00	
Reduzir o percentual de óbitos por causa básica mal definida em relação ao total de óbitos notificados.	90,00	80,00
Reduzir e prevenir os riscos e agravos à saúde da população, por meio das ações de vigilância, promoção e proteção, com foco na prevenção de doenças crônicas não transmissíveis, acidentes e violências, no controle das doenças transmissíveis e na promoção do envelhecimento saudável	60	26
Realizar investigação de casos de doenças de notificação compulsória imediata (DNCI) com registro e atualização do Sinan	95,00	
Elaborar e Implementar a Política Municipal de Prevenção às Violências Domésticas, Sexual, no Trânsito e Outras Identificadas como prioritárias através da Política de Cultura de Paz e não Violência.	0	
Ampliar as políticas de prevenção e promoção a fim de reduzir a taxa de incidência de AIDS em todas as faixas da vida	0	
Realizar vigilância e monitoramento de surtos e eventos adversos e queixas técnicas	100,00	
Manter a integração entre o setor de epidemiologia hospitalar e municipal	85,00	
Ampliar a cobertura de Salas de Vacina em Unidades Básicas de Saúde	2	
Ampliar o percentual de cobertura vacinal do calendário básico de vacinação preconizado pelo Ministério da Saúde	65,00	
Garantir a execução das ações, notificação, serviços, exames e combate ao vetor a fim de reduzir os casos de Dengue, Zika, Chikungunya	80,00	
Aumentar ações de educação em saúde intersetoriais ao combate às arboviroses	21	1

Demonstrativo da Programação de Despesas com Saúde por Subfunção, Categoria Econômica e Fonte de Recursos

Subfunções	Categoria Econômica	Recursos ordinários - Fonte Livre (R\$)	Receita de impostos e de transferência de impostos (receita própria - R\$)	Transferências de fundos a Fundo de Recursos do SUS, provenientes do Governo Federal (R\$)	Transferências de fundos ao Fundo de Recursos do SUS, provenientes do Governo Estadual (R\$)	Transferências de convênios destinados à Saúde (R\$)	Operações de Crédito vinculadas à Saúde (R\$)	Royalties do petróleo destinados à Saúde (R\$)	Outros recursos destinados à Saúde (R\$)	Total(R\$)
0 - Informações Complementares	Corrente	N/A	N/A	N/A	N/A	N/A	N/A	N/A	N/A	N/A
	Capital	N/A	N/A	N/A	N/A	N/A	N/A	N/A	N/A	N/A
122 - Administração Geral	Corrente	67.500,00	11.254.850,00	449.150,00	110.000,00	60.000,00	N/A	N/A	59.000,00	12.000.500,00
	Capital	5.000,00	30.850,00	15.000,00	10.000,00	N/A	N/A	N/A	10.000,00	70.850,00
301 - Atenção Básica	Corrente	N/A	8.927.500,00	11.570.000,00	2.704.500,00	N/A	N/A	N/A	N/A	23.202.000,00
	Capital	N/A	1.947.094,12	1.350.000,00	900.000,00	200.000,00	N/A	N/A	N/A	4.397.094,12
302 - Assistência Hospitalar e Ambulatorial	Corrente	N/A	24.991.407,24	16.092.500,00	2.822.000,00	1.320.000,00	N/A	N/A	N/A	45.225.907,24
	Capital	N/A	1.792.107,24	1.410.000,00	522.000,00	N/A	N/A	N/A	N/A	3.724.107,24
303 - Suporte Profilático e Terapêutico	Corrente	53.000,00	2.519.000,00	705.000,00	535.000,00	N/A	N/A	N/A	N/A	3.812.000,00
	Capital	N/A	150.000,00	N/A	520.000,00	N/A	N/A	N/A	N/A	670.000,00
304 - Vigilância Sanitária	Corrente	N/A	N/A	N/A	N/A	N/A	N/A	N/A	N/A	N/A
	Capital	N/A	N/A	N/A	N/A	N/A	N/A	N/A	N/A	N/A
305 - Vigilância Epidemiológica	Corrente	N/A	2.756.700,00	1.570.000,00	1.415.000,00	N/A	N/A	N/A	810.000,00	6.551.700,00
	Capital	N/A	50.000,00	270.000,00	330.000,00	N/A	N/A	N/A	N/A	650.000,00
306 - Alimentação e Nutrição	Corrente	N/A	N/A	N/A	N/A	N/A	N/A	N/A	N/A	N/A
	Capital	N/A	N/A	N/A	N/A	N/A	N/A	N/A	N/A	N/A

Fonte: DIGISUS Gestor - Módulo Planejamento (DIGISUSGMP) - Consulta Online

Data da consulta: 13/03/2023.

• Análises e Considerações sobre Programação Anual de Saúde - PAS

Tendo em vista a adequação do processo de avaliação e monitoramento realizado pela SEMSA de Lagoa Santa, não foi possível avaliar algumas metas deste quadrimestre. Além disso há ausência de processamento da produção SIA em função do atraso de envio para o DATASUS o que compromete o acesso a sites oficiais para tabulação de dados.

É importante ressaltar algumas ações realizadas pela SEMSA neste quadrimestre, a saber:

2º QUADRIMESTRE DE 2022

- Ampliação do quantitativo de cargos de provimento efetivo para farmacêuticos, bioquímicos, fonoaudiólogos, fisioterapeutas e médicos clínicos nos equipamentos de saúde. (MAI./2022)

- A estrutura do Centro de Terapia Intensiva (CTI) - Adulto Tipo II, da Santa Casa de Misericórdia de Lagoa Santa, foi habilitada na rede pública pelo Ministério da Saúde e os leitos estão abertos para todos os usuários/pacientes. (MAI./2022)

- Contratação de novos profissionais de saúde no Programa Temporário Clínica Ampliada Cuidar Pós Covid-19 para atendimento multidisciplinar aos pacientes de demandas decorrentes da pandemia nos equipamentos da Rede Municipal de Saúde. (MAI./2022)

- Realização da Jornada de Enfermagem em Lagoa Santa, com a participação de enfermeiros e técnicos, médicos e diversos profissionais de saúde. No evento, foram realizadas uma série de palestras, trocas de experiências e debates. (MAI./2022)

- Realização do Programa de Educação Permanente em Saúde (PEP), com o objetivo de garantir o aprimoramento técnico dos trabalhadores da saúde e atender a lógica de aprendizagem voltada para a atuação profissional na Atenção Básica à Saúde. (MAI./2022)

- Participação de membros da Secretaria Municipal de Saúde no Congresso sobre a Nova Lei de Licitações e Contratos Administrativos, promovida pelo CISREC. (JUN./2022)

- Oferta do curso de Pós-graduação em Gestão do Trabalho e Educação em Saúde, fruto da parceria do município com a instituição Faminas, para diversos servidores e gestores da Secretaria Municipal de Saúde. (JUN./2022)

- Inauguração do Centro de Imagem do Hospital Lindouro de Avelar. (JUN./2022)

- Realização do Censo Animal com o objetivo de fazer o levantamento do número de cães e gatos do município para que a Secretaria possa desenvolver políticas públicas validadas com a realidade da população e voltadas para a saúde e bem-estar dos animais. (JUN. a AGO./2022)

- Mutirão de Castração de Cães e Gatos - Castramóvel Lagoa Santa. O trabalho é realizado pela equipe de Controle de Zoonoses, através do programa de Saúde da Família, em conjunto com ONGs e voluntários de toda a cidade. (JUN. e JUL./2022)

- Protocolos de atendimento à pessoa vítima de violência sexual, saúde da mulher, bem como rastreamento do câncer de colo do útero e mama na Clínica Ampliada Multiprofissional, além de ações de intervenção pela equipe da Rede de Atenção Psicossocial.

- Aumento do piso salarial dos Agentes Comunitários de Saúde (ACS) e dos Agentes de Combates às Endemias (ACE). Cerca de 200 trabalhadores serão beneficiados. (JUL./2022)

- O Conselho Municipal de Saúde promoveu plenária para recomposição de vagas de representantes dos trabalhadores da saúde. Quatro profissionais do SUS foram eleitos suplentes por meio de eleição com voto aberto.

- Projeto Piloto de informatização da Atenção Básica na Unidade Pôr do Sol, com o objetivo de potencializar o uso do sistema de informação eSUS/AB por toda a equipe de saúde da família. O projeto iniciará a utilização do aplicativo eSUS/Território pelos Agentes Comunitários de Saúde (ACS). (AGO./2022)
- Realização da Campanha Nacional de Multivacinação para atualizar a Caderneta de Vacinação de Crianças e Adolescentes menores de 15 anos, não vacinados ou com esquemas vacinais incompletos, e contra a Poliomielite em crianças de 12 meses a menores de 05 anos de idade. (AGO. e SET./2022)
- Reterritorialização da Atenção Primária à Saúde nas unidades dos bairros Promissão II, Sobradinho, Brant, Bela Vista e Lundceia. A mudança de atendimento das novas unidades de saúde Cuidar tem o objetivo de melhorar o acesso aos serviços de saúde, o acolhimento das famílias, trazer mais conforto e reestruturar a divisão territorial. (AGO./2022)
- Campanha de vacinação contra a Meningite C, Covid-19, Poliomielite e Sarampo para toda população de Lagoa Santa.
- Atendimento no controle ambiental com visitas nos imóveis e peridomicílio para combate ao Aedes Aegypti e suas arboviroses: dengue, zika, chikungunya e febre amarela.
- Capacitação da equipe médica e dos enfermeiros e técnicos das Unidades Básicas de Saúde, Santa Casa de Lagoa Santa e Aero sobre cuidados e a correta notificação da doença Varíola dos Macacos.
- Capacitação da equipe médica e dos enfermeiros e técnicos das Unidades Básicas de Saúde, Santa Casa de Lagoa Santa e Aero com relação à notificação compulsória de doenças e agravos de saúde.
- Capacitação em Codificação de Causa Básica do Óbito - CID10 para habilitação e qualificação profissional de servidora municipal responsável por trabalhar com a Codificação da Causa Básica do Óbito.
- Realização de oficinas de capacitação sobre Território e Saúde para todos os Agentes Comunitários de Saúde (ACS) do município.

Publicações e Decretos - Secretaria Municipal de Saúde

DECRETOS	DATA	DESCRIPTIVO
Nº 4.563	16 de Maio de 2022	Institui a Política Municipal de Educação Permanente em Saúde - PMEPE, da Educação Popular e Educação para o Controle Social do SUS, como estratégias para a formação e desenvolvimento dos trabalhadores no âmbito da Secretaria Municipal de Saúde e dá outras providências.
Nº 4.580	15 de Junho de 2022	Dispõe sobre a obrigatoriedade do uso de máscara facial em ambientes fechados no Município de Lagoa Santa dá outras providências.
Nº 4.587	24 de Junho de 2022	Dispõe sobre a realização de Censo Animal da população felina e canina no Município de Lagoa Santa, dá outras providências.
Nº 4.630	17 de Agosto de 2022	Dispõe sobre o uso facultativo de máscara facial em ambientes fechados no Município de Lagoa Santa e dá outras providências.
PORTARIAS	DATA	DESCRIPTIVO
Nº 022	05 de Maio de 2022	Institui sobreaviso do Serviço Chegar Bem - Resgate em Eventos de Pequeno Porte no Município de Lagoa Santa /MG.
Nº 023	05 de Maio de 2022	Nomeia os membros da Comissão para Avaliação, Monitoramento e Acompanhamento da Contratualização Hospitalar para a Política do Valora Minas no âmbito do SUS Lagoa Santa-MG e dá outras providências.
Nº 024	05 de Maio de 2022	Altera a redação do art. 2º da Portaria nº 076/2019 - SEMSA/SUS-LS, de 17 de outubro de 2019, que instituiu a Comissão de Ética para avaliar e validar todos os Processos de Planejamento Familiar para métodos anticoncepcionais definitivos, e dá outras providências.

Nº 025	07 de Junho de 2022	Regulamenta a utilização dos recursos financeiros destinados através da Emenda Parlamentar nº 81000794, Proposta nº 36000422051202100 no valor de R\$300.000,00 (trezentos mil reais) destinado para incremento temporário ao custeio dos Serviços de Atenção Básica em Saúde.
Nº 026	07 de Junho de 2022	Regulamenta a utilização dos recursos financeiros destinados através das Resoluções SES/MG números 7.303/2020, 7.627/2021 e 7.857/2021 para custear o Programa Temporário Clínica Ampliada Cuidar Pós COVID-19.
Nº 027	07 de Junho de 2022	Regulamenta a utilização dos recursos financeiros destinados através da Emenda Parlamentar nº 81000794, Proposta nº 36000422055202100 no valor de R\$211.000,00 (duzentos e onze mil reais) destinado para incremento temporário ao custeio dos Serviços de Atenção Básica em Saúde.
Nº 030	20 de Junho de 2022	Altera a redação do art. 4º da Portaria nº 017-SEMSA / SUS L.S. de 20 de abril de 2022, que autoriza os profissionais Enfermeiros de Família e Comunidade das Unidades Básicas de Saúde e CUIDAR/SUS/Lagoa Santa/MG a requisitar exames e prescrever medicamentos preconizados pelo Decreto nº 3.878, de 23 de setembro de 2019 que institui a Política Municipal de Atenção à Gestante e ao recém-nascido, através do Projeto "Mãe Santa" no Município de Lagoa Santa e dá outras providências.
Nº 031	24 de Junho de 2022	Estabelece critérios para seleção dos tutores para a primeira etapa de castração/esterilização de cães e gatos, e dá outras providências.
Nº 032	01 de Julho de 2022	Institui a Teleodontologia como ferramenta de trabalho multiprofissional para matriciamento de pacientes odontológicos no âmbito do SUS de Lagoa Santa e dá outras providências.
Nº 033	04 de Julho de 2022	Estabelece fluxo de notificação compulsória para investigação de suspeita de hepatite aguda de etiologia desconhecida em âmbito municipal e dá outras providências.
Nº 036	25 de Julho de 2022	Homologa a Resolução nº 09/2022, do Conselho Municipal de Saúde do município de Lagoa Santa/MG que aprova a contratação de profissionais para composição das Equipes de Saúde e dá outras providências.
Nº 037	25 de Julho de 2022	Homologa a resolução nº 10/2022, do Conselho Municipal de Saúde do município de Lagoa Santa/MG que aprova a realização de plenária de trabalhadores para recomposição do CMS e dá outras providências.
Nº 040	05 de Agosto de 2022	Regulamenta o financiamento e a transferência dos recursos federais para Incremento Temporário do Componente de Custeio do (MAC) 2022, destinado através de Emenda Parlamentar nº 36000.4284432/02-200 para a APAE (Associação de Pais Amigos Excepcionais) de Lagoa Santa, que faz parte da Rede de Cuidados à Pessoa com Deficiência do Estado de Minas Gerais do Sistema Único de Saúde (SUS).

Nº 042	22 de Agosto de 2022	Nomeia Comissão de Auditoria para apurar a qualidade na prestação de serviços pela associação de pais e amigos dos excepcionais de Lagoa Santa/MG à APAE-LS.
--------	----------------------	--

9. Execução Orçamentária e Financeira

Sobre a indisponibilidade da versão de transmissão dos dados do SIOPS para o ano de de 2022, consulte orientações [NOTA INFORMATIVA Nº 3/2022-CGFIP/DGIP/SE/MS](#)

9.1. Execução da programação por fonte de recurso, subfunção e categoria econômica

Despesa Total em Saúde por Fonte e Subfunção											
Subfunções	Recursos Ordinários - Fonte Livre	Recitas de Impostos e de Transferência de Impostos - Saúde	Transferências Fundo a Fundo de Recursos do SUS provenientes do Governo Federal	Transferências Fundo a Fundo de Recursos do SUS provenientes do Governo Estadual	Transferências de Convênios destinadas à Saúde	Operações de Crédito vinculadas à Saúde	Transferências da União - inciso I do art. 5º da Lei Complementar 173/2020	Royalties do Petróleo destinados à Saúde	Outros Recursos Destinados à Saúde	TOTAL	
301 - Atenção Básica	Corrente	0,00	5.380.998,28	7.139.869,61	617.454,88	0,00	0,00	0,00	0,00	13.138.322,77	
	Capital	0,00	458.962,71	103.995,05	0,00	0,00	0,00	0,00	0,00	562.957,76	
302 - Assistência Hospitalar e Ambulatorial	Corrente	640.000,00	12.747.277,40	5.321.172,12	1.817.653,05	296.997,60	0,00	0,00	0,00	20.823.100,17	
	Capital	0,00	130.030,24	0,00	0,00	0,00	0,00	0,00	0,00	130.030,24	
303 - Suporte Profilático e Terapêutico	Corrente	0,00	880.294,66	117.121,69	0,00	0,00	0,00	0,00	0,00	997.416,35	
	Capital	0,00	0,00	0,00	0,00	0,00	0,00	0,00	0,00	0,00	
304 - Vigilância Sanitária	Corrente	0,00	0,00	0,00	0,00	0,00	0,00	0,00	0,00	0,00	
	Capital	0,00	0,00	0,00	0,00	0,00	0,00	0,00	0,00	0,00	
305 - Vigilância Epidemiológica	Corrente	0,00	1.549.546,06	671.875,09	316.961,43	0,00	0,00	0,00	30.200,10	2.568.582,68	
	Capital	0,00	0,00	0,00	0,00	0,00	0,00	0,00	0,00	0,00	
306 - Alimentação e Nutrição	Corrente	0,00	0,00	0,00	0,00	0,00	0,00	0,00	0,00	0,00	
	Capital	0,00	0,00	0,00	0,00	0,00	0,00	0,00	0,00	0,00	
Outras Subfunções	Corrente	8.917,05	7.188.816,89	15.866,08	0,00	0,00	0,00	0,00	3.945,15	7.217.545,17	
	Capital	0,00	0,00	0,00	0,00	0,00	0,00	0,00	0,00	0,00	
TOTAL	648.917,05	28.335.926,24	13.369.899,64	2.752.069,36	296.997,60	0,00	0,00	0,00	34.145,25	45.437.955,14	

(*) ASPS: Ações e Serviços Públicos em Saúde

Fonte: Sistema de Informações sobre Orçamentos Públicos em Saúde (SIOPS)

Data da consulta: 07/03/2023.

9.2. Indicadores financeiros

Indicadores do Ente Federado		
Indicador		Transmissão
		Única
1.1	Participação da receita de impostos na receita total do Município	25,79 %
1.2	Participação das transferências intergovernamentais na receita total do Município	58,31 %
1.3	Participação % das Transferências para a Saúde (SUS) no total de recursos transferidos para o Município	13,75 %
1.4	Participação % das Transferências da União para a Saúde no total de recursos transferidos para a saúde no Município	69,11 %
1.5	Participação % das Transferências da União para a Saúde (SUS) no total de Transferências da União para o Município	23,14 %
1.6	Participação % da Receita de Impostos e Transferências Constitucionais e Legais na Receita Total do Município	55,60 %
2.1	Despesa total com Saúde, em R\$/hab, sob a responsabilidade do Município, por habitante	R\$ 704,02
2.2	Participação da despesa com pessoal na despesa total com Saúde	47,94 %
2.3	Participação da despesa com medicamentos na despesa total com Saúde	4,11 %
2.4	Participação da desp. com serviços de terceiros - pessoa jurídica na despesa total com Saúde	39,92 %
2.5	Participação da despesa com investimentos na despesa total com Saúde	1,53 %
2.6	Despesas com Instituições Privadas Sem Fins Lucrativos	1,94 %
3.1	Participação das transferências para a Saúde em relação à despesa total do Município com saúde	46,16 %
3.2	Participação da receita própria aplicada em Saúde conforme a LC141/2012	19,60 %

Fonte: Sistema de Informações sobre Orçamentos Públicos em Saúde (SIOPS)

Data da consulta: 07/03/2023.

9.3. Relatório Resumido da Execução Orçamentária (RREO)

RECEITAS RESULTANTES DE IMPOSTOS E TRANSFERÊNCIAS CONSTITUCIONAIS E LEGAIS	PREVISÃO INICIAL	PREVISÃO ATUALIZADA (a)	RECEITAS REALIZADAS	
			Até o Bimestre (b)	% (b/a) x 100
RECEITA DE IMPOSTOS (I)	113.460.000,00	113.460.000,00	67.013.942,36	59,06
Receita Resultante do Imposto Predial e Territorial Urbano - IPTU	39.900.000,00	39.900.000,00	26.230.404,50	65,74
IPTU	25.000.000,00	25.000.000,00	18.027.127,64	72,11
Multas, Juros de Mora, Dívida Ativa e Outros Encargos do IPTU	14.900.000,00	14.900.000,00	8.203.276,86	55,06
Receita Resultante do Imposto sobre Serviços de Qualquer Natureza - ITBI	30.030.000,00	30.030.000,00	17.309.646,47	57,64

ITBI	30.000.000,00	30.000.000,00	17.264.627,97	57,55
Multas, Juros de Mora, Dívida Ativa e Outros Encargos do ITBI	30.000,00	30.000,00	45.018,50	150,06
Receita Resultante do Imposto sobre Serviços de Qualquer Natureza - ISS	39.250.000,00	39.250.000,00	20.037.130,39	51,05
ISS	36.000.000,00	36.000.000,00	19.205.393,75	53,35
Multas, Juros de Mora, Dívida Ativa e Outros Encargos do ISS	3.250.000,00	3.250.000,00	831.736,64	25,59
Receita Resultante do Imposto sobre a Renda e Proventos de Qualquer Natureza Retido na Fonte - IRRF	4.280.000,00	4.280.000,00	3.436.761,00	80,30
RECEITA DE TRANSFERÊNCIAS CONSTITUCIONAIS E LEGAIS (II)	91.600.000,00	91.600.000,00	77.456.265,90	84,56
Cota-Parte FPM	45.000.000,00	45.000.000,00	37.938.894,20	84,31
Cota-Parte ITR	100.000,00	100.000,00	6.239,15	6,24
Cota-Parte do IPVA	10.000.000,00	10.000.000,00	10.778.787,15	107,79
Cota-Parte do ICMS	36.000.000,00	36.000.000,00	28.422.438,44	78,95
Cota-Parte do IPI - Exportação	500.000,00	500.000,00	309.906,96	61,98
Compensações Financeiras Provenientes de Impostos e Transferências Constitucionais	0,00	0,00	0,00	0,00
Desoneração ICMS (LC 87/96)	0,00	0,00	0,00	0,00
Outras	0,00	0,00	0,00	0,00
TOTAL DAS RECEITAS RESULTANTES DE IMPOSTOS E TRANSFERÊNCIAS CONSTITUCIONAIS E LEGAIS - (III) = (I) + (II)	205.060.000,00	205.060.000,00	144.470.208,26	70,45

DESPESAS COM AÇÕES E SERVIÇOS PÚBLICOS DE SAÚDE (ASPS) - POR SUBFUNÇÃO E CATEGORIA ECONÔMICA	DOTAÇÃO INICIAL	DOTAÇÃO ATUALIZADA (c)	DESPESAS EMPENHADAS		DESPESAS LIQUIDADAS		DESPESAS PAGAS		Inscritas em Restos a Pagar Não Processados (g)
			Até o bimestre (d)	% (d/c) x 100	Até o bimestre (e)	% (e/c) x 100	Até o bimestre (f)	% (f/c) x 100	
ATENÇÃO BÁSICA (IV)	10.874.594,12	10.631.422,37	6.916.793,27	65,06	5.839.960,99	54,93	5.327.461,85	50,11	1.076.832,28
Despesas Correntes	8.927.500,00	8.684.328,25	5.842.853,19	67,28	5.380.998,28	61,96	4.868.499,14	56,06	461.854,91
Despesas de Capital	1.947.094,12	1.947.094,12	1.073.940,08	55,16	458.962,71	23,57	458.962,71	23,57	614.977,37
ASSISTÊNCIA HOSPITALAR E AMBULATORIAL (V)	26.783.514,48	26.925.145,36	15.060.776,71	55,94	12.867.901,88	47,79	12.529.005,15	46,53	2.192.874,83
Despesas Correntes	24.991.407,24	24.963.993,12	14.930.776,71	59,81	12.737.901,88	51,03	12.399.005,15	49,67	2.192.874,83
Despesas de Capital	1.792.107,24	1.961.152,24	130.000,00	6,63	130.000,00	6,63	130.000,00	6,63	0,00
SUPORTE PROFILÁTICO E TERAPÊUTICO (VI)	2.669.000,00	2.499.955,00	1.153.806,48	46,15	880.294,66	35,21	737.786,47	29,51	273.511,82
Despesas Correntes	2.519.000,00	2.349.955,00	1.153.806,48	49,10	880.294,66	37,46	737.786,47	31,40	273.511,82
Despesas de Capital	150.000,00	150.000,00	0,00	0,00	0,00	0,00	0,00	0,00	0,00
VIGILÂNCIA SANITÁRIA (VII)	0,00	0,00	0,00	0,00	0,00	0,00	0,00	0,00	0,00
Despesas Correntes	0,00	0,00	0,00	0,00	0,00	0,00	0,00	0,00	0,00
Despesas de Capital	0,00	0,00	0,00	0,00	0,00	0,00	0,00	0,00	0,00
VIGILÂNCIA EPIDEMIOLÓGICA (VIII)	2.806.700,00	2.709.285,87	1.622.234,83	59,88	1.549.546,06	57,19	1.285.564,78	47,45	72.688,77
Despesas Correntes	2.756.700,00	2.659.285,87	1.622.234,83	61,00	1.549.546,06	58,27	1.285.564,78	48,34	72.688,77
Despesas de Capital	50.000,00	50.000,00	0,00	0,00	0,00	0,00	0,00	0,00	0,00
ALIMENTAÇÃO E NUTRIÇÃO (IX)	0,00	0,00	0,00	0,00	0,00	0,00	0,00	0,00	0,00
Despesas Correntes	0,00	0,00	0,00	0,00	0,00	0,00	0,00	0,00	0,00
Despesas de Capital	0,00	0,00	0,00	0,00	0,00	0,00	0,00	0,00	0,00
OUTRAS SUBFUNÇÕES (X)	11.285.700,00	11.653.700,00	7.510.815,39	64,45	7.188.816,89	61,69	6.339.428,05	54,40	321.998,50
Despesas Correntes	11.254.850,00	11.622.850,00	7.510.815,39	64,62	7.188.816,89	61,85	6.339.428,05	54,54	321.998,50
Despesas de Capital	30.850,00	30.850,00	0,00	0,00	0,00	0,00	0,00	0,00	0,00
TOTAL (XI) = (IV + V + VI + VII + VIII + IX + X)	54.419.508,60	54.419.508,60	32.264.426,68	59,29	28.326.520,48	52,05	26.219.246,30	48,18	3.937.906,20

APURAÇÃO DO CUMPRIMENTO DO LIMITE MÍNIMO PARA APLICAÇÃO EM ASPs	DESPESAS EMPENHADAS (d)	DESPESAS LIQUIDADAS (e)	DESPESAS PAGAS (f)
Total das Despesas com ASPs (XII) = (XI)	32.264.426,68	28.326.520,48	26.219.246,30
(-) Restos a Pagar Inscritos Indevidamente no Exercício sem Disponibilidade Financeira (XIII)	N/A	N/A	N/A
(-) Despesas Custeadas com Recursos Vinculados à Parcela do Percentual Mínimo que não foi Aplicada em ASPs em Exercícios Anteriores (XIV)	0,00	0,00	0,00

(-) Despesas Custeadas com Disponibilidade de Caixa Vinculada aos Restos a Pagar Cancelados (XV)	0,00	0,00	0,00
(=) VALOR APLICADO EM ASPS (XVI) = (XII - XIII - XIV - XV)	32.264.426,68	28.326.520,48	26.219.246,30
Despesa Mínima a ser Aplicada em ASPS (XVII) = (III) x 15% (LC 141/2012)			21.670.531,23
Despesa Mínima a ser Aplicada em ASPS (XVII) = (III) x % (Lei Orgânica Municipal)			N/A
Diferença entre o Valor Aplicado e a Despesa Mínima a ser Aplicada (XVIII) = (XVI (d ou e) - XVII)	10.593.895,45	6.655.989,25	4.548.715,07
Limite não Cumprido (XIX) = (XVIII) (Quando valor for inferior a zero)	0,00	0,00	0,00
PERCENTUAL DA RECEITA DE IMPOSTOS E TRANSFERÊNCIAS CONSTITUCIONAIS E LEGAIS APLICADO EM ASPS (XVI / III)*100 (mínimo de 15% conforme LC nº 141/2012 ou % da Lei Orgânica Municipal)	22,33	19,60	18,14

CONTROLE DO VALOR REFERENTE AO PERCENTUAL MÍNIMO NÃO CUMPRIDO EM EXERCÍCIOS ANTERIORES PARA FINS DE APLICAÇÃO DOS RECURSOS VINCULADOS CONFORME ARTIGOS 25 E 26 DA LC 141/2012	Saldo Inicial (no exercício atual) (h)	Despesas Custeadas no Exercício de Referência			Saldo Final (não aplicado) (l) = (h - (i ou j))
		Empenhadas (i)	Liquidadas (j)	Pagas (k)	
Diferença de limite não cumprido em 2021	0,00	0,00	0,00	0,00	0,00
Diferença de limite não cumprido em 2020	0,00	0,00	0,00	0,00	0,00
Diferença de limite não cumprido em 2019	0,00	0,00	0,00	0,00	0,00
Diferença de limite não cumprido em exercícios anteriores	0,00	0,00	0,00	0,00	0,00
TOTAL DA DIFERENÇA DE LIMITE NÃO CUMPRIDO EM EXERCÍCIOS ANTERIORES (XX)	0,00	0,00	0,00	0,00	0,00

EXERCÍCIO DO EMPENHO ²	Valor Mínimo para aplicação em ASPS (m)	Valor aplicado em ASPS no exercício (n)	Valor aplicado além do limite mínimo (o) = (n - m), se	Total inscrito em RP no exercício (p)	RPNP Inscritos Indevidamente no Exercício sem Disponibilidade Financeira q = (XIII d)	Valor inscrito em RP considerado no Limite (r) = (p - (o + q)) se	Total de RP pagos (s)	Total de RP a pagar (t)	Total de RP cancelados ou prescritos (u)	Diferença entre o valor aplicado além do limite e o total de RP cancelados (v) = ((o + q) - u)
Empenhos de 2022	21.670.531,23	28.326.520,48	6.655.989,25	N/A	N/A	N/A	N/A	N/A	N/A	N/A
Empenhos de 2021	28.507.752,45	48.178.379,53	19.670.627,08	4.226.837,73	0,00	0,00	3.928.683,56	298.154,17	0,00	19.670.627,08
Empenhos de 2020	21.673.629,95	39.578.838,16	17.905.208,21	1.396.790,10	1.396.790,10	0,00	1.113.574,16	0,00	283.215,94	19.018.782,37
Empenhos de 2019	21.062.278,62	33.663.329,11	12.601.050,49	3.004.742,01	0,00	0,00	2.739.835,45	0,00	264.906,56	12.336.143,93
Empenhos de 2018	20.413.244,68	30.574.383,65	10.161.138,97	435.757,45	435.757,45	0,00	255.619,44	0,00	180.138,01	10.416.758,41
Empenhos de 2017	19.333.540,20	33.681.044,53	14.347.504,33	1.292.110,99	0,00	0,00	1.173.213,62	500,00	118.397,37	14.229.106,96
Empenhos de 2016	19.187.706,34	31.733.734,37	12.546.028,03	1.862.863,34	0,00	0,00	1.442.279,34	0,00	420.584,00	12.125.444,03
Empenhos de 2015	17.181.850,44	28.294.620,82	11.112.770,38	253.298,68	193.382,03	0,00	166.862,42	0,00	86.436,26	11.219.716,15
Empenhos de 2014	16.592.633,15	28.757.608,14	12.164.974,99	661.895,59	661.895,59	0,00	592.735,08	0,00	69.160,51	12.757.710,07
Empenhos de 2013	14.295.735,35	24.389.068,75	10.093.333,40	920.089,99	1.190.338,50	0,00	668.976,48	0,00	251.113,51	11.032.558,39

TOTAL DOS RESTOS A PAGAR CANCELADOS OU PRESCRITOS ATÉ O FINAL DO EXERCÍCIO ATUAL QUE AFETARAM O CUMPRIMENTO DO LIMITE (XXI) (soma dos saldos negativos da coluna "r") **0,00**

TOTAL DOS RESTOS A PAGAR CANCELADOS OU PRESCRITOS ATÉ O FINAL DO EXERCÍCIO ANTERIOR QUE AFETARAM O CUMPRIMENTO DO LIMITE (XXII) (valor informado no demonstrativo do exercício anterior) **0,00**

TOTAL DOS RESTOS A PAGAR CANCELADOS OU PRESCRITOS NO EXERCÍCIO ATUAL QUE AFETARAM O CUMPRIMENTO DO LIMITE (XXIII) = (XXI - XVII) (Artigo 24 § 1º e 2º da LC 141/2012) **0,00**

CONTROLE DE RESTOS A PAGAR CANCELADOS OU PRESCRITOS CONSIDERADOS PARA FINS DE APLICAÇÃO DA DISPONIBILIDADE DE CAIXA CONFORME ARTIGO 24§ 1º e 2º DA LC 141/2012	Saldo Inicial (w)	Despesas Custeadas no Exercício de Referência			Saldo Final (não aplicado) ¹ (aa) = (w - (x ou y))
		Empenhadas (x)	Liquidadas (y)	Pagas (z)	
Restos a pagar cancelados ou prescritos em 2022 a ser compensados (XXIV)	0,00	0,00	0,00	0,00	0,00
Restos a pagar cancelados ou prescritos em 2021 a ser compensados (XXV)	0,00	0,00	0,00	0,00	0,00
Restos a pagar cancelados ou prescritos em 2020 a ser compensados (XXVI)	0,00	0,00	0,00	0,00	0,00
Restos a pagar cancelados ou prescritos em exercícios anteriores a serem compensados (XXVII)	0,00	0,00	0,00	0,00	0,00

TOTAL DE RESTOS A PAGAR CANCELADOS OU PRESCRITOS A COMPENSAR (XXVIII)	0,00	0,00	0,00	0,00	0,00
RECEITAS ADICIONAIS PARA O FINANCIAMENTO DA SAÚDE NÃO COMPUTADAS NO CÁLCULO DO MÍNIMO	PREVISÃO INICIAL	PREVISÃO ATUALIZADA (a)	RECEITAS REALIZADAS		
			Até o Bimestre (b)	% (b/a) x 100	
RECEITAS DE TRANSFERÊNCIAS PARA A SAÚDE (XXIX)	44.665.150,00	44.665.150,00	20.971.316,52	46,95	
Provenientes da União	33.646.650,00	33.646.650,00	14.494.252,44	43,08	
Provenientes dos Estados	10.018.500,00	10.018.500,00	6.125.601,53	61,14	
Provenientes de Outros Municípios	1.000.000,00	1.000.000,00	351.462,55	35,15	
RECEITA DE OPERAÇÕES DE CRÉDITO INTERNAS E EXTERNAS VINCULADAS A SAÚDE (XXX)	0,00	0,00	0,00	0,00	
OUTRAS RECEITAS (XXXI)	0,00	0,00	0,00	0,00	
TOTAL RECEITAS ADICIONAIS PARA FINANCIAMENTO DA SAÚDE (XXXII) = (XXIX + XXX + XXXI)	44.665.150,00	44.665.150,00	20.971.316,52	46,95	

DESPESAS COM SAUDE POR SUBFUNÇÕES E CATEGORIA ECONÔMICA NÃO COMPUTADAS NO CÁLCULO DO MÍNIMO	DOTAÇÃO INICIAL	DOTAÇÃO ATUALIZADA (c)	DESPESAS EMPENHADAS		DESPESAS LIQUIDADAS		DESPESAS PAGAS		Inscritas em Restos a Pagar não Processados (g)
			Até o bimestre (d)	% (d/c) x 100	Até o bimestre (e)	% (e/c) x 100	Até o bimestre (f)	% (f/c) x 100	
ATENÇÃO BÁSICA (XXXIII)	16.749.500,00	20.359.741,99	10.328.436,36	50,73	7.861.319,54	38,61	6.495.290,59	31,90	2.467.116,82
Despesas Correntes	14.299.500,00	17.566.546,75	9.721.646,97	55,34	7.757.324,49	44,16	6.402.029,06	36,44	1.964.322,48
Despesas de Capital	2.450.000,00	2.793.195,24	606.789,39	21,72	103.995,05	3,72	93.261,53	3,34	502.794,34
ASSISTÊNCIA HOSPITALAR E AMBULATORIAL (XXXIV)	22.166.500,00	28.366.080,15	15.424.214,80	54,38	8.075.822,77	28,47	7.695.195,54	27,13	7.348.392,03
Despesas Correntes	20.234.500,00	26.164.080,15	15.154.214,80	57,92	8.075.822,77	30,87	7.695.195,54	29,41	7.078.392,03
Despesas de Capital	1.932.000,00	2.202.000,00	270.000,00	12,26	0,00	0,00	0,00	0,00	270.000,00
SUORTE PROFILÁTICO E TERAPÊUTICO (XXXV)	1.813.000,00	1.813.000,00	261.936,39	14,45	117.121,69	6,46	102.898,40	5,68	144.814,70
Despesas Correntes	1.293.000,00	1.293.000,00	261.936,39	20,26	117.121,69	9,06	102.898,40	7,96	144.814,70
Despesas de Capital	520.000,00	520.000,00	0,00	0,00	0,00	0,00	0,00	0,00	0,00
VIGILÂNCIA SANITÁRIA (XXXVI)	0,00	0,00	0,00	0,00	0,00	0,00	0,00	0,00	0,00
Despesas Correntes	0,00	0,00	0,00	0,00	0,00	0,00	0,00	0,00	0,00
Despesas de Capital	0,00	0,00	0,00	0,00	0,00	0,00	0,00	0,00	0,00
VIGILÂNCIA EPIDEMIOLÓGICA (XXXVII)	4.395.700,00	4.959.553,50	1.267.724,26	25,56	1.019.036,62	20,55	937.577,31	18,90	248.687,64
Despesas Correntes	3.795.700,00	4.359.553,50	1.246.949,89	28,60	1.019.036,62	23,37	937.577,31	21,51	227.913,27
Despesas de Capital	600.000,00	600.000,00	20.774,37	3,46	0,00	0,00	0,00	0,00	20.774,37
ALIMENTAÇÃO E NUTRIÇÃO (XXXVIII)	0,00	0,00	0,00	0,00	0,00	0,00	0,00	0,00	0,00
Despesas Correntes	0,00	0,00	0,00	0,00	0,00	0,00	0,00	0,00	0,00
Despesas de Capital	0,00	0,00	0,00	0,00	0,00	0,00	0,00	0,00	0,00
OUTRAS SUBFUNÇÕES (XXXIX)	785.650,00	785.650,00	71.233,05	9,07	28.728,28	3,66	28.728,28	3,66	42.504,77
Despesas Correntes	745.650,00	745.650,00	71.233,05	9,55	28.728,28	3,85	28.728,28	3,85	42.504,77
Despesas de Capital	40.000,00	40.000,00	0,00	0,00	0,00	0,00	0,00	0,00	0,00
TOTAL DAS DESPESAS NÃO COMPUTADAS NO CÁLCULO DO MÍNIMO (XL) = (XXXIII + XXXIV + XXXV + XXXVI + XXXVII + XXXVIII + XXXIX)	45.910.350,00	56.284.025,64	27.353.544,86	48,60	17.102.028,90	30,39	15.259.690,12	27,11	10.251.515,96

DESPESAS TOTAIS COM SAÚDE EXECUTADAS COM COM RECURSOS PRÓPRIOS E COM RECURSOS TRANSFERIDOS DE OUTROS ENTES	DOTAÇÃO INICIAL	DOTAÇÃO ATUALIZADA (c)	DESPESAS EMPENHADAS		DESPESAS LIQUIDADAS		DESPESAS PAGAS		Inscritas em Restos a Pagar não Processados (g)
			Até o bimestre (d)	% (d/c) x 100	Até o bimestre (e)	% (e/c) x 100	Até o bimestre (f)	% (f/c) x 100	
ATENÇÃO BÁSICA (XLI) = (IV + XXXIII)	27.624.094,12	30.991.164,36	17.245.229,63	55,65	13.701.280,53	44,21	11.822.752,44	38,15	3.543.949,10
ASSISTÊNCIA HOSPITALAR E AMBULATORIAL (XLII) = (V + XXXIV)	48.950.014,48	55.291.225,51	30.484.991,51	55,14	20.943.724,65	37,88	20.224.200,69	36,58	9.541.266,86

SUPORTE PROFILÁTICO E TERAPÊUTICO (XLIII) = (VI + XXXV)	4.482.000,00	4.312.955,00	1.415.742,87	32,83	997.416,35	23,13	840.684,87	19,49	418.326,52
VIGILÂNCIA SANITÁRIA (XLIV) = (VII + XXXVI)	0,00	0,00	0,00	0,00	0,00	0,00	0,00	0,00	0,00
VIGILÂNCIA EPIDEMIOLÓGICA (XLV) = (VIII + XXXVII)	7.202.400,00	7.668.839,37	2.889.959,09	37,68	2.568.582,68	33,49	2.223.142,09	28,99	321.376,41
ALIMENTAÇÃO E NUTRIÇÃO (XLVI) = (IX + XXXVIII)	0,00	0,00	0,00	0,00	0,00	0,00	0,00	0,00	0,00
OUTRAS SUBFUNÇÕES (XLVII) = (X + XXXIX)	12.071.350,00	12.439.350,00	7.582.048,44	60,95	7.217.545,17	58,02	6.368.156,33	51,19	364.503,27
TOTAL DAS DESPESAS COM SAÚDE (XLVIII) = (XI + XL)	100.329.858,60	110.703.534,24	59.617.971,54	53,85	45.428.549,38	41,04	41.478.936,42	37,47	14.189.422,16
(-) Despesas da Fonte: Transferências da União - inciso I do art. 5º da Lei Complementar 173/2020	45.784.850,00	55.358.525,64	26.544.627,81	47,95	16.453.111,85	29,72	14.610.773,07	26,39	10.091.515,96
TOTAL DAS DESPESAS EXECUTADAS COM RECURSOS PRÓPRIOS (XLIX)	54.545.008,60	55.345.008,60	33.073.343,73	59,76	28.975.437,53	52,35	26.868.163,35	48,55	4.097.906,20

FONTE: SIOPS, Minas Gerais 10/02/23 12:49:27

1 - Nos cinco primeiros bimestres do exercício, o acompanhamento será feito com base na despesa liquidada. No último bimestre do exercício, o valor deverá corresponder ao total da despesa empenhada.

2 - Até o exercício de 2018, o controle da execução dos restos a pagar considerava apenas os valores dos restos a pagar não processados (regra antiga). A partir do exercício de 2019, o controle da execução dos restos a pagar considera os restos a pagar processados e não processados (regra nova).

3 - Essas despesas são consideradas executadas pelo ente transferidor.

9.4. Covid-19 Repasse União

Não há informações cadastradas para o período da Covid-19 Repasse União.

9.5. Covid-19 Recursos Próprios

Quadro demonstrativo da aplicação de recursos próprios no enfrentamento da situação de emergência de saúde pública de importância nacional - Coronavírus (COVID-19)			
Descrição do recurso	SALDO DO RECURSO DO EXERCÍCIO ANTERIOR (31/12/2021)	RECURSOS DIRECIONADOS NO EXERCÍCIO ATUAL ATÉ O BIMESTRE	SALDO TOTAL
Recursos próprios a serem aplicados no enfrentamento da emergência de saúde - nacional - Coronavírus (COVID-19)	80.502,13	341.661,87	422.164,00
Total	80.502,13	341.661,87	422.164,00

Despesas decorrentes do enfrentamento da situação de emergência de saúde pública de importância nacional Coronavírus (COVID-19)			
Descrição das Subfunções/Despesas	Despesas Empenhadas	Despesas Liquidadas	Despesas Pagas
Administração Geral	341.661,87	341.661,87	341.661,87
Atenção Básica	0,00	0,00	0,00
Assistência Hospitalar e Ambulatorial	0,00	0,00	0,00
Suporte profilático e terapêutico	0,00	0,00	0,00
Vigilância Sanitária	0,00	0,00	0,00
Vigilância Epidemiológica	0,00	0,00	0,00
Alimentação e Nutrição	0,00	0,00	0,00
Informações Complementares	0,00	0,00	0,00
Total	341.661,87	341.661,87	341.661,87

CONTROLE DA EXECUÇÃO DE RESTOS A PAGAR COVID-19													
Descrição das Subfunções/Despesas	Inscrição em 2021 - RPs processados (a)	Inscrição em 2021 - RPs não processados (b)	Inscrição em 2021 - Saldo total (c) = a+b	Execução de RPs inscritos em 2021 - RPs processados Pago (d)	Execução de RPs inscritos em 2021 - RPs Cancelado (e)	Execução de RPs inscritos em 2021 - RPs não processados - Liquidado* (f)	Execução de RPs inscritos em 2021 - RPs não processados - Pago (g)	Execução de RPs inscritos em 2021 - RPs não processados - Cancelado (h)	Saldo até o bimestre (Rps inscritos em 2021) - Saldo até o bimestre - RPs processados i= (a - d - e)	Saldo até o bimestre (Rps inscritos em 2021) - Saldo até o bimestre - RPs não processados j= (b - f - g - h)	Saldo até o bimestre (Rps inscritos em 2021) - Saldo total k= (i + j)	Inscrição em 2020 - Saldo de RPs processados (a)	Inscrição em 2020 - Saldo de RPs processados (b)
Administração Geral	80.502,13	0,00	80.502,13	0,00	0,00	0,00	0,00	0,00	80.502,13	0,00	80.502,13	0,00	2,80

Atenção Básica	0,00	0,00	0,00	0,00	0,00	0,00	0,00	0,00	0,00	0,00	0,00	0,00	13
Assistência Hospitalar e Ambulatorial	0,00	0,00	0,00	0,00	0,00	0,00	0,00	0,00	0,00	0,00	0,00	0,00	
Suporte profilático e terapêutico	0,00	0,00	0,00	0,00	0,00	0,00	0,00	0,00	0,00	0,00	0,00	0,00	
Vigilância Sanitária	0,00	0,00	0,00	0,00	0,00	0,00	0,00	0,00	0,00	0,00	0,00	0,00	1.90
Vigilância Epidemiológica	0,00	0,00	0,00	0,00	0,00	0,00	0,00	0,00	0,00	0,00	0,00	0,00	
Alimentação e Nutrição	0,00	0,00	0,00	0,00	0,00	0,00	0,00	0,00	0,00	0,00	0,00	0,00	
Informações Complementares	0,00	0,00	0,00	0,00	0,00	0,00	0,00	0,00	0,00	0,00	0,00	0,00	
Total	80.502,13	0,00	80.502,13	0,00	0,00	0,00	0,00	0,00	80.502,13	0,00	80.502,13	0,00	4.83

Gerado em 07/03/2023 15:00:41

Fonte: Sistema de Informações sobre Orçamentos Públicos em Saúde (SIOPS)

9.6. Covid-19 Repasse Estadual

Não há informações cadastradas para o período da Covid-19 Repasse Estadual.

- Análises e Considerações sobre Execução Orçamentária e Financeira

- Considerando as informações declaradas na apresentação do 1º RDQA 2022 e considerando a Nota Informativa nº N° 3/2022-CGFIP/DGIP/SE/MS, as informações acima mencionadas no DIGISUS ,trazem as informações financeiras referentes ao acumulado até o 3º quadrimestre de 2022, visto que no sistema DIGISUS o RDQA ainda constava status em elaboração e por isso traz as informações conforme última alimentação do SIOPS. Para fins de cumprimento de envio dos dados pelo RDQA, serão anexados no item 11 - Análises e Considerações Gerais dos sistema DIGISUS os relatórios da base local, conforme informação apresentadas ao CMS e Câmara Municipal.

Base de Cálculo: R\$ 144.4 milhões

Valor legal a ser aplicado: R\$ 21.6 milhões

Gasto informado: 18,16% - R\$ 26.228.652,06

10. Auditorias

Não há informações cadastradas para o período das Auditorias.

Fonte: Sistema Nacional de Auditoria do SUS (SISAUD-SUS)

Data da consulta: 13/03/2023.

Outras Auditorias

Fonte: DIGISUS Gestor - Módulo Planejamento (DIGISUSGMP) - Consulta Online

Data da consulta: 13/03/2023.

- Análises e Considerações sobre Auditorias

Não consta apresentação quanto a auditorias programadas pela SEMSA para o período. Contudo, a rotina de auditoria das contas hospitalares tem acontecido rotineiramente para o processamento da faturamento das internações do município. Em contato com a Coordenação de Regulação, a mesma informou que possuem dois processos de auditoria em andamento: 1. Auditoria sobre avaliação do serviço SERDI (Prestador APAE) / 2. Auditoria sobre Extrapolamento de Tomografia Computadorizada pelo Hospital Lindouro Avelar.

11. Análises e Considerações Gerais

O segundo RDQA de 2022 foi apresentado em audiência pública no legislativo no dia 06/12/2022 e junto ao Conselho Municipal de Saúde em 14/12/2022. Houve atraso quanto a apresentação destes dados juntos a estes entes devido a falhas do sistema SIOPS onde são apresentadas as informações dos recursos financeiros utilizados para saúde. Dos gastos em saúde, foram declarados que do total do recurso municipal, 18,16% da arrecadação fora convertida para saúde. Tal percentual possibilitou a compensação em referência ao quadrimestre anterior cuja a aplicação realizada fora de 13,7%.

Abaixo seguem as principais ações realizadas pela Secretaria Municipal no 2º Quadrimestre de 2022:

- Ampliação do quantitativo de cargos de provimento efetivo para farmacêuticos, bioquímicos, fonoaudiólogos, fisioterapeutas e médicos clínicos nos equipamentos de saúde. (MAI./2022)
- A estrutura do Centro de Terapia Intensiva (CTI) - Adulto Tipo II, da Santa Casa de Misericórdia de Lagoa Santa, foi habilitada na rede pública pelo Ministério da Saúde e os leitos estão abertos para todos os usuários/pacientes. (MAI./2022)
- Contratação de novos profissionais de saúde no Programa Temporário Clínica Ampliada Cuidar Pós Covid-19 para atendimento multidisciplinar aos pacientes de demandas decorrentes da pandemia nos equipamentos da Rede Municipal de Saúde. (MAI./2022)
- Realização da Jornada de Enfermagem em Lagoa Santa, com a participação de enfermeiros e técnicos, médicos e diversos profissionais de saúde. No evento, foram realizadas uma série de palestras, trocas de experiências e debates. (MAI./2022)
- Realização do Programa de Educação Permanente em Saúde (PEP), com o objetivo de garantir o aprimoramento técnico dos trabalhadores da saúde e atender a lógica de aprendizagem voltada para a atuação profissional na Atenção Básica à Saúde. (MAI./2022)
- Participação de membros da Secretaria Municipal de Saúde no Congresso sobre a Nova Lei de Licitações e Contratos Administrativos, promovida pelo CISREC. (JUN./2022)
- Oferta do curso de Pós-graduação em Gestão do Trabalho e Educação em Saúde, fruto da parceria do município com a instituição Faminas, para diversos servidores e gestores da Secretaria Municipal de Saúde. (JUN./2022)
- Inauguração do Centro de Imagem do Hospital Lindouro de Avelar. (JUN./2022)
- Realização do Censo Animal com o objetivo de fazer o levantamento do número de cães e gatos do município para que a Secretaria possa desenvolver políticas públicas validadas com a realidade da população e voltadas para a saúde e bem-estar dos animais. (JUN. a AGO./2022)
- Mutirão de Castração de Cães e Gatos - Castrável Lagoa Santa. O trabalho é realizado pela equipe de Controle de Zoonoses, através do programa de Saúde da Família, em conjunto com ONGs e voluntários de toda a cidade. (JUN. e JUL./2022)
- Protocolos de atendimento à pessoa vítima de violência sexual, saúde da mulher, bem como rastreamento do câncer de colo do útero e mama na Clínica Ampliada Multiprofissional, além de ações de intervenção pela equipe da Rede de Atenção Psicossocial.
- Aumento do piso salarial dos Agentes Comunitários de Saúde (ACS) e dos Agentes de Combates às Endemias (ACE). Cerca de 200 trabalhadores serão beneficiados. (JUL./2022)
- O Conselho Municipal de Saúde promoveu plenária para recomposição de vagas de representantes dos trabalhadores da saúde. Quatro profissionais do SUS foram eleitos suplentes por meio de eleição com voto aberto. (AGO./2022)
- Projeto Piloto de informatização da Atenção Básica na Unidade Pôr do Sol, com o objetivo de potencializar o uso do sistema de informação eSUS/AB por toda a equipe de saúde da família. O projeto iniciará a utilização do aplicativo eSUS/Território pelos Agentes Comunitários de Saúde (ACS). (AGO./2022)
- Realização da Campanha Nacional de Multivacinação para atualizar a Caderneta de Vacinação de Crianças e Adolescentes menores de 15 anos, não vacinados ou com esquemas vacinais incompletos, e contra a Poliomielite em crianças de 12 meses a menores de 05 anos de idade. (AGO. e SET./2022)
- Reterritorialização da Atenção Primária à Saúde nas unidades dos bairros Promissão II, Sobradinho, Brant, Bela Vista e Lundceia. A mudança de atendimento das novas unidades de saúde Cuidar tem o objetivo de melhorar o acesso aos serviços de saúde, o acolhimento das famílias, trazer mais conforto e reestruturar a divisão territorial. (AGO./2022)
- Campanha de vacinação contra a Meningite C, Covid-19, Poliomielite e Sarampo para toda população de Lagoa Santa.
- Atendimento no controle ambiental com visitas nos imóveis e peridomicílio para combate ao Aedes Aegypti e suas arboviroses: dengue, zika, chikungunya e febre amarela.
- Capacitação da equipe médica e dos enfermeiros e técnicos das Unidades Básicas de Saúde, Santa Casa de Lagoa Santa e Aero sobre cuidados e a correta notificação da doença Varíola dos Macacos.
- Capacitação da equipe médica e dos enfermeiros e técnicos das Unidades Básicas de Saúde, Santa Casa de Lagoa Santa e Aero com relação à notificação compulsória de doenças e agravos de saúde.
- Capacitação em Codificação de Causa Básica do Óbito - CID10 para habilitação e qualificação profissional de servidora municipal responsável por trabalhar com a Codificação da Causa Básica do Óbito.
- Realização de oficinas de capacitação sobre Território e Saúde para todos os Agentes Comunitários de Saúde (ACS) do município.

Colocamos nos à disposição para todos os esclarecimentos necessários.

GILSON URBANO DE ARAUJO
Secretário(a) de Saúde
LAGOA SANTA/MG, 2022

Parecer do Conselho de Saúde

Dados Demográficos e de Morbimortalidade

- Considerações:
Sem Parecer

Dados da Produção de Serviços no SUS

- Considerações:
Sem Parecer

Rede Física Prestadora de Serviços ao SUS

- Considerações:
Sem Parecer

Profissionais de Saúde Trabalhando no SUS

- Considerações:
Sem Parecer

Programação Anual de Saúde - PAS

- Considerações:
Sem Parecer

Execução Orçamentária e Financeira

- Considerações:
Sem Parecer

Auditorias

- Considerações:
Sem Parecer

Análises e Considerações Gerais

- Parecer do Conselho de Saúde:
Sem Parecer

Status do Parecer: Em Análise no Conselho de Saúde

LAGOA SANTA/MG, 13 de Março de 2023

Conselho Municipal de Saúde de Lagoa Santa

**Sistema Único de Saúde
Secretaria Municipal de Saúde**

ANEXO
Relatório Detalhado Quadrimestral
RDQA - 2º Quadrimestre 2022

LAGOA SANTA / MG

EQUIPAMENTOS DE SAÚDE COM GESTÃO MUNICIPAL SUS - LAGOA SANTA / MG

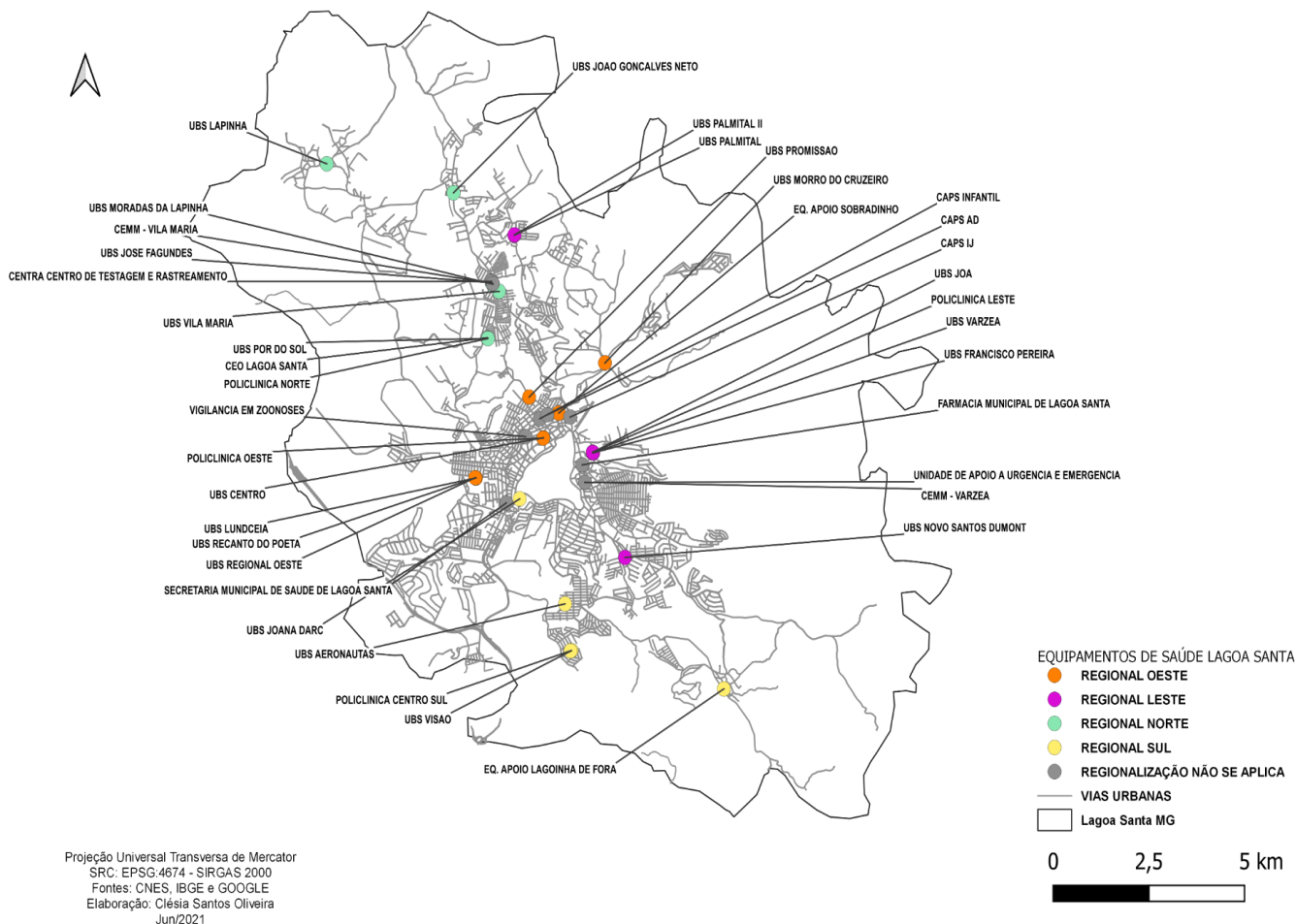

Recursos Humanos por Tipo de Estabelecimento com Atendimento SUS
Lagoa Santa

EQUIPAMENTOS DE SAÚDE	TOTAL
CENTRO DE ATENÇÃO PSICOSSOCIAL-CAPS	42
CENTRO DE SAÚDE / UNIDADE BÁSICA DE SAÚDE	370
CLÍNICA ESPECIALIZADA / AMBULATÓRIO ESPECIALIZADO	85
FARMÁCIA	7
HOSPITAL GERAL	172
POLICLÍNICA	13
PRONTO ATENDIMENTO	7
SECRETARIA DE SAÚDE	49
UNIDADE DE SERVIÇO DE APOIO DE DIAGNOSE E TERAPIA	15
UNIDADE DE VIGILÂNCIA EM SAÚDE	85
TOTAL	845

Fonte: Ministério da Saúde - Cadastro Nacional dos Estabelecimentos de Saúde do Brasil – CNES. Vigência 08/2022.

CNES – Equipamentos de Saúde por CNPJ da Mantenedora – Lagoa Santa

CNES	NOME FANTASIA
9342877	UNIDADE BÁSICA DE SAÚDE RECANTO DO POETA
9342923	UNIDADE BÁSICA DE SAÚDE MORRO DO CRUZEIRO SOBRADINHO
6897061	LAGOA SANTA UNIDADE BÁSICA DE SAÚDE LAPINHA
6844286	LAGOA SANTA UNIDADE BÁSICA DE SAÚDE PALMITAL
9551158	POLICLÍNICA CENTRO SUL
9456961	CEMM CENTRO DE ESPECIALIDADES MÉDICAS E MULTIDISCIPLINARES
2116529	LAGOA SANTA UNIDADE BÁSICA DE SAÚDE JOÃO GONÇALVES NETO
2116545	LAGOA SANTA UNIDADE BÁSICA DE SAÚDE AERONAUTAS
2116561	LAGOA SANTA UNIDADE BÁSICA DE SAÚDE VÁRZEA

2117363	LAGOA SANTA UNIDADE BÁSICA DE SAÚDE MORADAS DA LAPINHA
9550550	POLICLÍNICA LESTE
9404252	VIGILÂNCIA EM ZONÓSES
9550534	POLICLÍNICA NORTE
2116537	LAGOA SANTA UNIDADE BÁSICA DE SAÚDE VILA MARIA
2116553	LAGOA SANTA UNIDADE BÁSICA DE SAÚDE FRANCISCO PEREIRA
2116588	LAGOA SANTA UNIDADE BÁSICA DE SAÚDE PROMISSÃO
5324904	LAGOA SANTA UNIDADE BÁSICA DE SAÚDE CENTRO
5324920	LAGOA SANTA UNIDADE BÁSICA DE SAÚDE VISÃO
5402417	LAGOA SANTA UNIDADE BÁSICA DE SAÚDE PÔR DO SOL
2198622	POLICLÍNICA OESTE
5324912	LAGOA SANTA UNIDADE BÁSICA DE SAÚDE JOANA DARC
2168332	LAGOA SANTA UNIDADE BÁSICA DE SAÚDE REGIONAL OESTE
2198657	LAGOA SANTA CENTRO ESPECIALIZADO EM SAÚDE MENTAL
5402034	LAGOA SANTA UNIDADE BÁSICA DE SAÚDE NOVO SANTOS DUMONT
5402425	LAGOA SANTA UNIDADE BÁSICA DE SAÚDE LUNDCÉIA
5978084	LAGOA SANTA CAPS AD
7376685	FARMÁCIA MUNICIPAL DE LAGOA SANTA
7285078	CEO LAGOA SANTA
6608043	SECRETARIA MUNICIPAL DE SAÚDE DE LAGOA SANTA
6983219	UNIDADE DE APOIO A URGÊNCIA E EMERGÊNCIA
7095155	CAPS INFANTIL
258032	CENTRO CENTRO DE TESTAGEM E RASTREAMENTO
406848	CEMM CENTRO DE ESPECIALIDADES MÉDICAS MULTIDISCIPLINARES VILA
0941654	DALVA MARIANO AVELAR (CENTRAL MUNICIPAL DE IMUNOLÓGICOS)
TOTAL: 34	

Fonte: Ministério da Saúde - Cadastro Nacional dos Estabelecimentos de Saúde do Brasil – CNES. Vigência 10/2022.

Histórico de Cobertura da Atenção Básica

Competência	Qt. eSF financiada	Qt. Cadastros eSF financiada	Qt. Total de cadastros (limitado pela população IBGE)	Cobertura APS	Cobertura SB AB
AGO./2021	21	73.359	64.527	100%	83,38%
SET./2021	21	74.093	64.527	100%	83,38%
OUT./2021	21	75.092	64.527	100%	83,38%
NOV./2021	21	74.440	64.527	100%	88,64%
DEZ./2021	21	75.932	66.744	100%	98,46%
JAN./2022	21	76.066	66.744	100%	-
FEV./2022	21	75.309	66.744	100%	-
MAR./2022	21	75.321	66.744	100%	-
ABR./2022	21	76.095	66.744	100%	-
MAI./2022	20	74.392	66.744	100%	-
JUN./2022	21	77.448	66.744	100%	-
JUL./2022	21	77.527	66.744	100%	-

Fonte: e-Gestor Atenção Básica. Acesso em: 10/2022

Relatório de Resumo de Produção / Cadastros - Série Histórica

Descrição	MAI./2022	JUN./2022	JUL./2022	AGO./2022	TOTAL
Cadastro domiciliar e territorial	1.615	3.021	6.234	8.822	19.692
Cadastro individual	5.426	4.095	8.079	16.714	34.314
Total	7.041	7.116	14.313	25.536	54.006

Relatório de Resumo de Produção - Série Histórica

Descrição	MAI./2022	JUN./2022	JUL./2022	AGO./2022	TOTAL
Atendimento domiciliar	230	193	174	155	752
Atendimento individual	12.722	13.201	10.994	11.354	48.271
Atendimento odontológico individual	1.291	1.375	1.301	1.396	5.363
Atividade coletiva	230	205	218	342	995
Avaliação de elegibilidade e	29	16	11	9	65

admissão					
Marcadores de consumo alimentar	521	187	463	413	1.584
Procedimentos individualizados	14.963	14.045	11.601	13.464	54.073
Síndrome neurológica por Zika / Microcefalia	0	0	0	0	0
Vacinação	1.293	1.247	1.506	1.838	5.884
Visita domiciliar e territorial	13.996	12.606	16.156	17.732	60.490
TOTAL	45.275	43.075	42.424	46.703	177.477

Fonte: eSUS/AB. Acesso em 10/2022.

Resumo de Produção da Atenção Básica

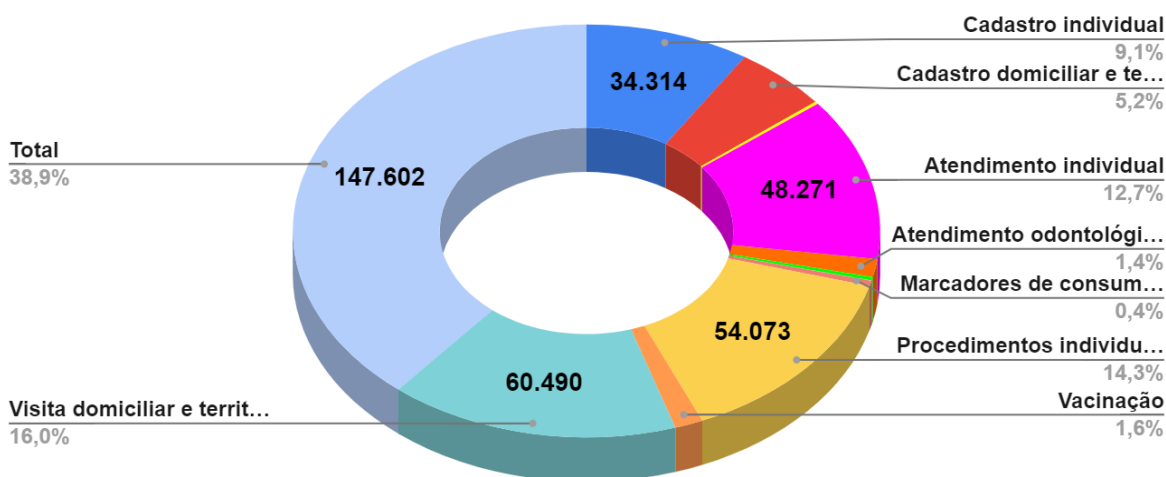

Fonte: eSUS/AB. Acesso em 10/2022.

Relatório Quadrimestral de Cadastros - Previne Brasil

Município	2021 - 1ºQ.	2021 - 2ºQ.	2021 - 3ºQ.	2022 - 1ºQ.	2022 - 2ºQ.
Lagoa Santa	68.960	73.359	75.932	77.312	77.200

Fonte: SISAB. Emitido em 10/2022.

Cadastros Individuais - Lagoa Santa

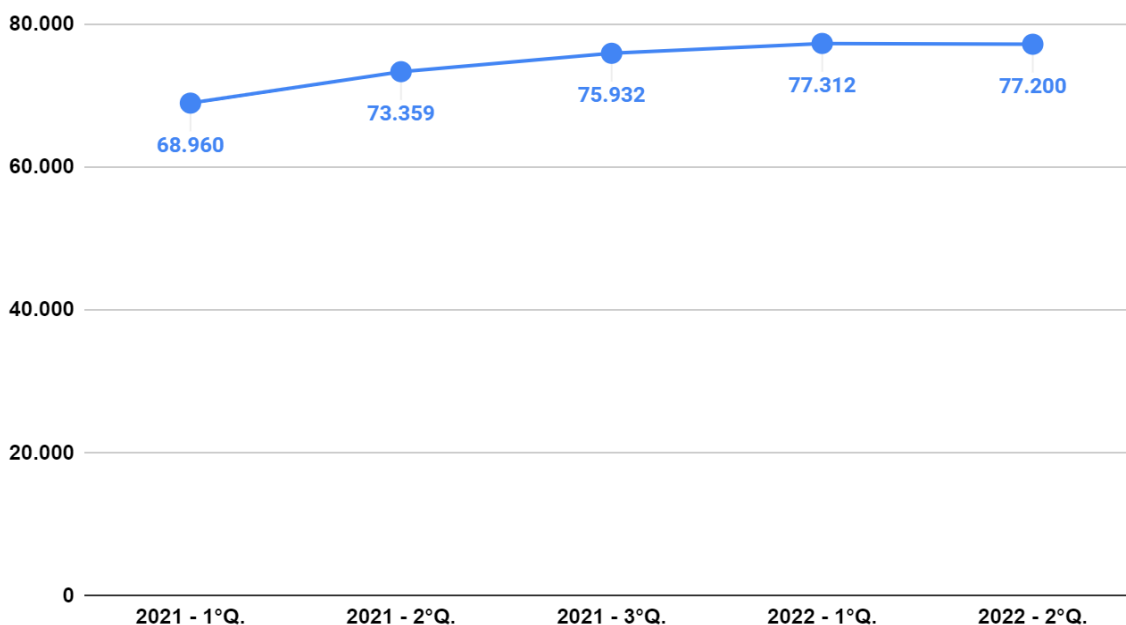

Fonte: SISAB. Emitido em 10/2022.

Relatório Quadrimestral de Indicadores

Período	Pré-Natal (6 consultas)	Pré-Natal (Sífilis e HIV)	Gestantes Saúde Bucal	Cobertura Citopatológico	Cobertura Polio e Penta	Hipertensão (PA Aferida)	Diabetes (Hemoglobina Glicada)
Meta	60%	60%	60%	40%	95%	50%	50%
2ºQ 2022	39%	48%	39%	12%	73%	17%	8%
1ºQ 2022	37%	49%	49%	11%	73%	14%	4%
3ºQ 2021	13%	21%	50%	11%	27%	13%	10%
2ºQ 2021	14%	17%	51%	10%	39%	11%	9%
1ºQ 2021	16%	23%	47%	10%	45%	10%	6%

Fonte: SISAB. Emitido em 10/2022.

Indicadores de Desempenho - Previne Brasil

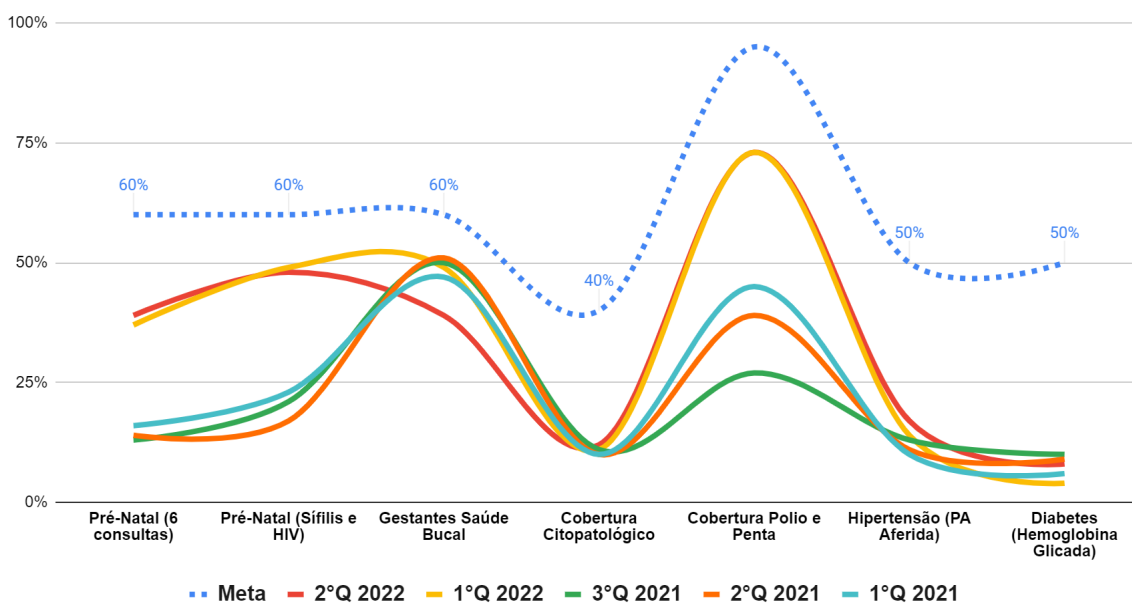

Fonte: SISAB. Emitido em 10/2022.

Relatório de Resumo de Produção em Vigilância Sanitária

Procedimento	MAI./2022	JUN./2022	JUL./2022	AGO./2022
Alvará de Autorização Simplificado				
0102010188 Licenciamento dos Estabelecimentos Sujeitos à Vigilância Sanitária	27	27	24	16
Dados da Fiscalização Sanitária				
0102010170 Inspeção dos Estabelecimentos sujeitos à Vigilância Sanitária	100	100	94	99
Dados da análise de Projetos Arquitetônicos				
0102010064 Análise de Projetos Básicos de Arquitetura	4	6	8	8
0102010196 Aprovação de Projetos Básicos de Arquitetura	3	2	3	2
Dados da análise de Plano de Gerenciamento de Resíduos Sólidos da Saúde (PGRSS)				
PGRSS protocolados (físico)	0	0	0	0
PGRSS analisados (físico)	0	0	0	0
PGRSS aprovados (físico)	0	0	0	0
Quantidade de coletas de amostras de água por parâmetro				

Coliformes totais	10	10	10	10
Cloro residual livre	10	11	10	10
Turbidez	0	0	0	0
Casos notificados por Local de Residência				
Dengue	19	11	4	10
Chikungunya	0	0	0	1
Zika	0	0	0	0

Fonte: Vigilância Epidemiológica Municipal e Vigilância em Saúde da SES/MG. Emitido em: 10/2022

Produção Setor Zoonose

Produção Setor Zoonose	MAI./2022	JUN./2022	JUL./2022	AGO./2022
Animais (cães e gatos) vacinados na rotina	S/D	S/D	S/D	S/D
Animais (cães e gatos) vacinados em campanha antirrábica(a)	S/D	S/D	S/D	S/D
Visitas Domiciliares ACE	10.592	10.879	11.689	9.174
Denúncias	32	18	28	16

Fonte: Núcleo Vigilância em Saúde da SES/MG; Setor de Zoonoses. Emitido em: 10/2022

Relatório Consolidado de Cobertura das Condicionalidades de Saúde Programa Auxílio Brasil / Público Geral - Série Histórica

Vigência	1ª VIG./2021	2ª VIG./2021	1ª VIG./2022	2ª VIG./2022
Qtd. beneficiários a serem acompanhados	4.383	4.308	3.970	3.939
Qtd. beneficiários acompanhados	3.860	3.857	2.155	1.233
Perc. cobertura de beneficiários acompanhados (%)	0,8807	0,8953	54,28%	31,30%
Qtd. criança a ser acompanhada	1.227	1.130	1.406	1.377
Qtd. criança acompanhada	921	732	391	37
Perc. cobertura do acomp. de crianças (%)	0,7506	0,6477	27,81%	2,69%
Qtd. criança com vac. em dia	921	732	391	37
Perc. crianças com vac. em dia (%)	0,7506	0,6477	100%	100%
Qtd. criança com dados nutricionais	840	702	391	37
Perc. crianças com dados	0,9121	0,6212	100%	100%

nutricionais (%)				
Qtd. gestantes estimadas	47	47	57	57
Qtd. gestantes localizadas	81	93	64	46
Perc. de cobertura de gestantes localizadas (%)	1,7234	1,9787	112,28%	80,70%
Qtd. gestantes pré-natal em dia	81	93	64	46
Perc. gestantes com pré em dia (%)	1	1	100%	100%
Qtd. gestantes com dados nutric.	63	66	36	30
Perc. gestantes com dados nutric. (%)	0,7778	0,7096	56,25%	65,22%

Fonte: SISAB - MS/SAPS - Secretaria de Atenção Primária à Saúde. Emitido em: 10/2022.

Atenção Secundária - Produção Ambulatorial

Produção CEMM Várzea - CNES: 9456961

Procedimentos realizados	MAI./2022	JUN./2022	TOTAL
0301010048 Consulta De Profissionais De Nível Superior Na Atenção Especializada (Exceto Médico)	367	217	584
0301010072 Consulta Médica Em Atenção Especializada	205	138	343
0302050019 Atendimento Fisioterapeutico Em Pacientes No Pré E Pós-Operatório Nas Disfunções Músculo Esque	0	7	7
0302050027 Atendimento Fisioterapêutico Nas Alterações Motoras	0	14	14
0303090030 Infiltração De Substâncias Em Cavidade Sinovial (Articulação, Boinha Tendinosa)	5	3	8
0404010270 Remoção De Cerumen De Conduto Auditivo Externo Uni / Bilateral	12	4	16
Total	589	383	972

Fonte: TABWIN. Base de dados em 30/11/2022

* A produção referente aos meses de Julho e Agosto não foi informada.

Produção CEMM Vila Maria - CNES: 0406848

Procedimentos realizados	MAI./2022	JUN./2022	TOTAL
0101010036 Prática Corporal / Atividade Física Em Grupo	10	16	26
0201020033 Coleta De Material Do Colo De Útero Para Exame Citopatológico	2	0	2
0301010048 Consulta De Profissionais De Nível Superior Na Atenção Especializada (Exceto Médico)	123	88	211
0301010072 Consulta Médica Em Atenção Especializada	273	252	525
0303090030 Infiltração De Substâncias Em Cavidade Sinovial (Articulação, Boinha Tendinosa)	5	5	10
0404010270 Remoção De Cerumen De Conduto Auditivo Externo Uni / Bilateral	3	8	11
Total	416	369	785

Fonte: TABWIN. Base de dados em 30/11/2022

* A produção referente aos meses de Julho e Agosto não foi informada.

Produção Policlínicas

SubGrupo de Procedimentos	MAI./2022	JUN./2022	TOTAL
0202 Diagnóstico em laboratório clínico	10.368	9.169	19.537
0205 Diagnóstico por ultrassonografia	19	24	43
Total	10.387	9.193	19.580

Fonte: TABWIN. Base de dados em 30/11/2022

* Os procedimentos de finalidade diagnóstica são referentes aos serviços de terceiros faturados.

* A produção referente aos meses de Julho e Agosto não foi informada.

Produção Hospital Lindouro Avelar - CNES: 2120542

Forma de Organização	MAI./2022	JUN./2022	Total
020102 Outras formas de coleta de material	267	264	531
020201 Exames bioquímicos	0	8	8
020202 Exames hematológicos e hemostasia	51	49	100
020203 Exames sorológicos e imunológicos	1	0	1

020205 Exames de uroanálise	1	0	1
020401 Exames radiológicos da cabeça e pescoço	0	1	1
020402 Exames radiológicos da coluna vertebral	3	3	6
020403 Exames radiológicos do torax e mediastino	4	9	13
020404 Exames radiológicos da cintura escapular e dos membros superiores	83	67	150
020405 Exames radiológicos do abdomen e pelve	0	1	1
020406 Exames radiológicos da cintura pélvica e dos membros inferiores	78	59	137
020501 Ultra-sonografias do sistema circulatório (qualquer região anatômica)	36	46	82
020502 Ultra-sonografias dos demais sistemas	69	50	119
020601 Tomografia da cabeça, pescoço e coluna vertebral	80	125	205
020602 Tomografia do tórax e membros superiores	11	25	36
020603 Tomografia do abdomen, pelve e membros inferiores	101	121	222
020901 Aparelho digestivo	68	97	165
021102 Diagnóstico em cardiologia	558	558	1.116
021401 Teste realizado fora da estrutura de laboratório	244	211	455
030101 Consultas médicas/outras profissionais de nível superior	2.139	8.206	10.345
030106 Consulta/Atendimento às urgências (em geral)	12.258	15.248	27.506
030110 atendimentos de enfermagem (em geral)	9.158	6.240	15.398
040101 Pequenas cirurgias	0	10	10
040505 Conjuntiva, córnea, câmara anterior, íris, corpo ciliar e cristalino	30	0	30
040701 Esôfago, estômago e duodeno	2	1	3
Total	25.242	31.399	56.641

Fonte: TABWIN. Base de dados em 30/11/2022



* A produção referente aos meses de Julho e Agosto não foi informada.

Atenção Secundária - Produção Hospitalar

Subgrupo de Procedimentos	MAI./2022	JUN./2022	JUL./2022	AGO./2022	Total
0301 Consultas / Atendimentos / Acompanhamentos	13	9	9	9	40
0303 Tratamentos clínicos (outras especialidades)	105	108	105	97	415
0304 Tratamento em oncologia	2	3	2	1	8
0305 Tratamento em nefrologia	8	10	7	8	33
0308 Tratamento de lesões, envenenamentos e outros, decorrentes de causas externas	2	2	6	4	14
0401 Pequenas cirurgias e cirurgias de pele, tecido subcutâneo e mucosa	3	3	-	2	8
0402 Cirurgia de glândulas endócrinas	-	1	-	1	2
0403 Cirurgia do sistema nervoso central e periférico	6	4	1	3	14
0404 Cirurgia das vias aéreas superiores, da face, da cabeça e do pescoço	7	-	2	4	13
0406 Cirurgia do aparelho circulatório	9	5	13	7	34
0407 Cirurgia do aparelho digestivo, órgãos anexos e parede abdominal	50	18	27	50	145
0408 Cirurgia do sistema osteomuscular	26	31	52	64	173
0409 Cirurgia do aparelho geniturinário	19	13	11	15	58
0412 Cirurgia torácica	-	-	-	1	1
0415 Outras cirurgias	5	2	3	2	12
TOTAL	255	209	238	268	970

Fonte: Ministério da Saúde - Sistema de Informações Hospitalares do SUS (SIH/SUS). Base de dados em 02/12/2022.

Atenção Secundária - Produção Hospitalar **Quantidade de Cirurgias Eletivas por Subgrupo**

Subgrupo de Procedimentos	MAI./2022	JUN./2022	JUL./2022	AGO./2022	Total
0401 Pequenas cirurgias e cirurgias de pele, tecido subcutâneo e mucosa	3	3	-	2	8
0402 Cirurgia de glândulas endócrinas	-	1	-	1	2
0403 Cirurgia do sistema nervoso central e periférico	5	3	1	2	11

0404 Cirurgia das vias aéreas superiores, da face, da cabeça e do pescoço	7	-	1	4	12
0406 Cirurgia do aparelho circulatório	9	6	12	7	34
0407 Cirurgia do aparelho digestivo, órgãos anexos e parede abdominal	43	10	19	39	114
0408 Cirurgia do sistema osteomuscular	7	10	12	7	41
0409 Cirurgia do aparelho geniturinário	18	11	11	11	51
0415 Outras cirurgias	6	2	2	2	12
TOTAL	98	46	58	75	285

Fonte: Ministério da Saúde - Sistema de Informações Hospitalares do SUS (SIH/SUS). Base de dados em 02/12/2022.

Ofertas em Saúde da Rede Municipal

Produção CEMM Vila Maria - CNES: 0406848

Período: Maio a Agosto de 2022

Especialidade	Qtda. de ofertas	Qtda. por dia	Total
Ginecologista	18 agendas	21 horários	396
Cardiologista	18 agendas	7 horários	126
Neurologista	9 agendas	18 horários	162
Otorrinolaringologista	9 agendas	20 horários	180
Dermatologista	10 agendas	20 horários	200
Ortopedista	17 agendas	25 horários	425
Oftalmologista	4 agendas	30 horários	480

Fonte: Núcleo de Regulação - SES/MG

Produção CEMM Várzea - CNES: 9456961

Período: Maio a Agosto de 2022

Especialidade	Qtda. de ofertas	Qtda. por dia	Total
Cardiologista	36 agendas	7 horários	252
Neurologista	10 agendas	18 horários	180
Otorrinolaringologista	10 agendas	20 horários	200
Dermatologista	9 agendas	20 horários	180
Ortopedista	18 agendas	25 horários	450

Fonte: Núcleo de Regulação - SES/MG

Notificações de Doenças e Agravos por Ano/Mês

AGRAVOS NOTIFICADOS	ANO NOTIFICAÇÃO				
	MAI./2022	JUN./2022	JUL./2022	AGO./2022	TOTAL
Acidente por Animais Peçonhentos	14	13	7	13	47
Atendimento Anti-Rábico	28	33	27	18	106
Caxumba [Parotidite Epidêmica]	0	0	0	2	2
Doença Aguda pelo Vírus Zika	0	0	0	0	0
Doenças causadas por Protozoários complicando a Gravidez, o Parto e o Puerpério	2	0	0	1	3
Doenças Exantemáticas - Sarampo	0	0	0	0	0
Doenças Exantemáticas - Rubéola	0	0	0	0	0
Doença de Chagas	0	0	0	0	0
Doença de Chagas Aguda	0	0	0	0	0
Esporotricose	0	0	0	0	0
Esquistossomose	0	1	1	0	2
Eventos Adversos Pós-Vacinação	0	0	0	0	0

Febre Amarela	0	0	0	0	0
Febre de Chikungunya	0	0	0	0	0
Febre Maculosa / Rickettsioses	0	0	0	0	0
Gestante HIV	0	1	0	0	1
Hepatites Virais	1	2	1	1	5
Leishmaniose Visceral	0	0	0	0	0
Leptospirose	0	0	0	0	0
Meningite - Outras Meningites	1	0	0	0	1
Raiva Humana	0	0	0	0	0
Sífilis Congênita	2	2	0	7	11
Sífilis em Gestante	2	2	3	6	13
Sífilis Não Especificada	0	3	4	4	11
Síndrome do Corrimento Uretral em Homem	0	0	0	0	0
Síndrome Respiratória Aguda	5	2	7	2	16
Tétano Acidental	1	3	0	0	4

Toxoplasmose	0	0	0	0	0
Toxoplasmose Congênita	0	1	0	0	1
Varicela	0	0	0	0	0
Varicela Sem Complicações	0	0	0	0	0
Violência Interpessoal / Autoprovocada	11	30	5	1	47
Zika Vírus	0	0	0	0	0
TOTAL	67	93	55	55	270

**Dados sujeitos a alterações/revisões.*

Fonte: SINAN/CPDE/DIE/SVE/SubVS/SESMG; Emitido em: 10/22

Produção CEAR

	2021	MAI./2022	JUN./2022	JUL./2022	AGO./2022
Atendimentos CEAR	29.220	1.000	667	911	484
	2021	MAI./2022	JUN./2022	JUL./2022	AGO./2022
Atendimentos CEAR Pós COVID-19				640	242

Fonte: CEAR/SES/MG. Emitido em 10/2022.

Boletim Epidemiológico COVID-19 de Residentes em Lagoa Santa

	2020*	2021	1º Q. 2022	MAI./2022	JUN./2022	JUL./2022	AGO./2022	Total
Monitorados	8958	18.592	8913	655	2.382	954	757	41.211
Testados	7.456	18.690	8.923	655	2.382	954	757	39.817
Confirmados por Exame	1.550	4.701	4.047	199	1.241	591	188	12.517
Óbitos Confirmados	17	157	10	1	0	3	1	189

*Casos notificados para COVID-19 de residentes em Lagoa Santa por critérios de acompanhamento

Fonte: Vigilância Epidemiológica Municipal e Vigilância em Saúde da SES/MG. Acesso em 10/2022.

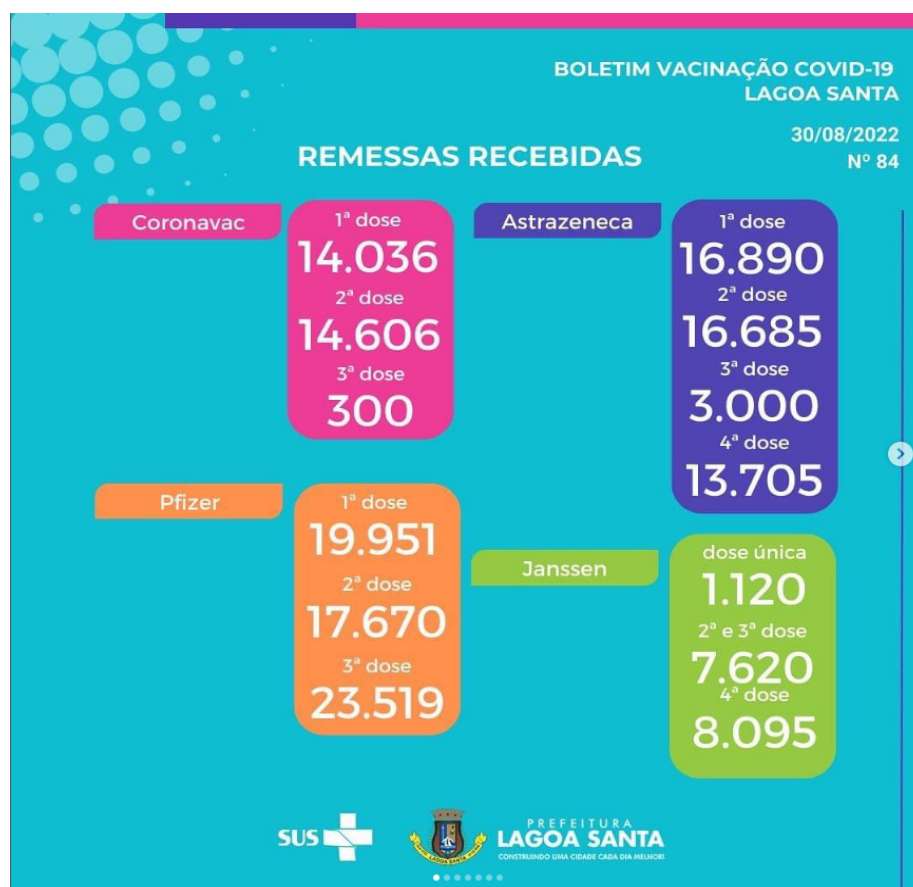
Boletim de Vacinação COVID-19, aplicadas até Agosto/2022

BOLETIM VACINAÇÃO COVID-19
LAGOA SANTA

30/08/2022
Nº 84

VACINÔMETRO

ADULTOS 18 anos +

1ª Dose (Coronavac, Astrazeneca e Pfizer) - 43.163

2ª Dose (Coronavac, Astrazeneca e Pfizer) - 41.592

Dose Única (Janssen) - 1.192

Dose de Reforço (Janssen) - 920

Dose adicional Pfizer - 42

Dose 1º Reforço (Pfizer, Astrazeneza e Janssen) - 28.818

Dose 2º Reforço (Pfizer, Astrazeneza e Janssen) - 10.778

TOTAL APLICADAS - 126.505



PREFEITURA
LAGOA SANTA
CONSTRUINDO UMA CIDADE CADA DIA MELHOR

BOLETIM VACINAÇÃO COVID-19
LAGOA SANTA

30/08/2022
Nº 84

VACINÔMETRO

ADOLESCENTE 12 A 17 anos

1ª Dose (Coronavac e Pfizer) - 4.584

2ª Dose (Coronavac e Pfizer) - 3.721

3ª Dose (Coronavac e Pfizer) - 882

TOTAL APLICADAS - 9.187



PREFEITURA
LAGOA SANTA
CONSTRUINDO UMA CIDADE CADA DIA MELHOR





**Produção da Quantidade de Atendimento no Município por Procedimento
Atenção Psicossocial**

CAPS A/D

Procedimento	MAI./2022	JUN./2022	JUL./2022	AGO./2022	TOTAL
0301080194 ACOLHIMENTO DIURNO DE PACIENTE EM CENTRO DE ATENCAO PSICOSSOCIAL	33	80	53	309	475
0301080208 ATENDIMENTO INDIVIDUAL DE PACIENTE EM CENTRO DE ATENCAO PSICOSSOCIAL	89	127	96	475	787
0301080224 ATENDIMENTO FAMILIAR EM CENTRO DE ATENCAO PSICOSSOCIAL	65	59	59	180	363
0301080232 ACOLHIMENTO INICIAL POR CENTRO DE ATENCAO PSICOSSOCIAL	13	23	17	9	62
0301080240 ATENDIMENTO DOMICILIAR PARA PACIENTES DE CENTRO DE ATENCAO PSICOSSOCIAL E/OU FAMILIARES	10	4	4	9	27
0301080259 AÇÕES DE ARTICULAÇÃO DE REDES INTRA E INTERSETORIAIS	144	131	69	145	489
0301080275 PRATICAS CORPORAIS EM CENTRO DE ATENCAO PSICOSSOCIAL	9	1	0	9	19
0301080216 GRUPO TERAPÊUTICO (DISCUSSÃO DE TEXTO - TROCA DE EXPERIÊNCIAS)	41	65	32	96	234
0301080283 PRATICAS EXPRESSIVAS E COMUNICATIVAS EM CENTRO DE ATENCAO PSICOSSOCIAL	34	41	23	70	168
0301080291 ATENÇÃO ÀS SITUAÇÕES DE CRISE	3	13	4	36	56
0301080305 MATRICIAMENTO DE EQUIPES DA ATENÇÃO BÁSICA	1	8	1	8	18
0301080313 AÇÕES DE REDUÇÃO DE DANOS	16	17	1	3	37
0301080348 REABILITAÇÃO PSICOSSOCIAL OFERTA DE EMPREGO, OFICINA COM OFICINEIROS, PASSEIOS CULTURAIS, CAMINHADAS, ATENDIMENTO POR ASSIS. SOCIAL	26	12	10	0	48
0301080356 PROMOÇÃO DE CONTRATUALIDADE NO TERRITÓRIO	1	0	0	0	1
0301080399 MATRICIAMENTO DE EQUIPES DOS PONTOS DE ATENÇÃO DA URGÊNCIA E EMERGÊNCIA, E DOS SERVIÇOS HOSPITAL	2	5	7	9	23
TOTAL	461	574	366	1.358	2.759

CAPS II

Procedimento	MAI./2022	JUN./2022	JUL./2022	AGO./2022	TOTAL
0301080194 ACOLHIMENTO DIURNO DE PACIENTE EM CENTRO DE ATENCAO PSICOSSOCIAL	169	139	160	151	619
0301080208 ATENDIMENTO INDIVIDUAL DE PACIENTE EM CENTRO DE ATENCAO PSICOSSOCIAL	344	230	218	246	1.038
0301080224 ATENDIMENTO FAMILIAR EM CENTRO DE ATENCAO PSICOSSOCIAL	2	1	3	2	8
0301080232 ACOLHIMENTO INICIAL POR CENTRO DE ATENCAO PSICOSSOCIAL	13	15	11	12	51
0301080240 ATENDIMENTO DOMICILIAR PARA PACIENTES DE CENTRO DE ATENCAO PSICOSSOCIAL E/OU FAMILIARES	4	1	1	2	8
0301080259 AÇÕES DE ARTICULAÇÃO DE REDES INTRA E INTERSETORIAIS	45	36	20	31	132
0301080275 PRÁTICAS CORPORAIS EM CENTRO DE ATENCAO PSICOSSOCIAL	52	36	48	39	175
0301080283 PRÁTICAS EXPRESSIVAS E COMUNICATIVAS EM CENTRO DE ATENCAO PSICOSSOCIAL	150	129	154	146	579
0301080291 ATENÇÃO ÀS SITUAÇÕES DE CRISE	3	2	2	1	8
0301080305 MATRICIAMENTO DE EQUIPES DA ATENÇÃO BÁSICA	6	2	1	2	11
0301080313 AÇÕES DE REDUÇÃO DE DANOS	0	0	0	0	0
0301080356 PROMOÇÃO DE CONTRATUALIDADE NO TERRITÓRIO	12	8	15	23	58
0301080399 MATRICIAMENTO DE EQUIPES DOS PONTOS DE ATENÇÃO DA URGÊNCIA E EMERGÊNCIA, E DOS SERVIÇOS HOSPITAL	2	3	2	1	8
TOTAL	802	602	635	656	2.695

CAPS INFANTOJUVENIL IJ

Procedimento	MAI./2022	JUN./2022	JUL./2022	AGO./2022	TOTAL
0301080194 ACOLHIMENTO DIURNO DE PACIENTE EM CENTRO DE ATENCAO	50	106	77	78	311

PSICOSSOCIAL					
0301080208 ATENDIMENTO INDIVIDUAL DE PACIENTE EM CENTRO DE ATENCAO PSICOSSOCIAL	274	222	149	184	829
0301080224 ATENDIMENTO FAMILIAR EM CENTRO DE ATENCAO PSICOSSOCIAL	294	232	172	195	893
0301080232 ACOLHIMENTO INICIAL POR CENTRO DE ATENCAO PSICOSSOCIAL	51	23	31	31	136
0301080240 ATENDIMENTO DOMICILIAR PARA PACIENTES DE CENTRO DE ATENCAO PSICOSSOCIAL E/OU FAMILIARES	7	10	9	19	45
0301080259 AÇÕES DE ARTICULAÇÃO DE REDES INTRA E INTERSETORIAIS	32	39	7	30	108
0301080275 PRÁTICAS CORPORAIS EM CENTRO DE ATENCAO PSICOSSOCIAL	15	3	1	1	20
301080216 GRUPO TERAPÊUTICO (DISCUSSÃO DE TEXTO - TROCA DE EXPERIÊNCIAS)	34	26	2	19	81
0301080283 PRATICAS EXPRESSIVAS E COMUNICATIVAS EM CENTRO DE ATENCAO PSICOSSOCIAL	34	31	17	4	86
0301080291 ATENÇÃO ÀS SITUAÇÕES DE CRISE	6			1	7
0301080305 MATRICIAMENTO DE EQUIPES DA ATENÇÃO BÁSICA	21	16	7	5	49
0301080313 AÇÕES DE REDUÇÃO DE DANOS	52	21	24	74	171
0301080356 PROMOÇÃO DE CONTRATUALIDADE NO TERRITÓRIO	32	62	29	30	153
0301080399 MATRICIAMENTO DE EQUIPES DOS PONTOS DE ATENÇÃO DA URGÊNCIA E EMERGÊNCIA, E DOS SERVIÇOS HOSPITAL	2	2	1	2	7
TOTAL	904	793	526	673	2.896

Dados sujeitos à alteração.

Fonte: Ministério da Saúde - Sistema de Informações Ambulatoriais do SUS (SIA/SUS). Acessado em: 10/2022

Recursos e Investimentos para a Saúde

Fonte Municipal

- Base de Cálculo: R\$ 144.4 milhões
- Valor legal a ser aplicado: R\$ 21.6 milhões
- Gasto informado: 18,16%

SUBFUNÇÃO	VALORES PAGOS
ADMINISTRAÇÃO GERAL	R\$ 2.936.073,35
PREVIDÊNCIA DO REGIME ESTATUTÁRIO	R\$ 3.403.354,70
ATENÇÃO BÁSICA	R\$ 5.327.461,85
ASSISTÊNCIA HOSPITALAR E AMBULATORIAL	R\$ 12.538.410,91
SUPOORTE PROFILÁTICO E TERAPÊUTICO	R\$ 737.786,47
VIGILÂNCIA EPIDEMIOLÓGICA	R\$ 1.285.564,78
TOTAL	R\$ 26.228.652,06

Fonte: Fundo Municipal de Saúde. Emitido em 10/2022.

PROGRAMA	VALORES PAGOS
ATENÇÃO AMBULATORIAL HOSPITALAR DE MÉDIA E ALTA COMPLEXIDADE	R\$ 10.407.755,41
ATENÇÃO PRIMÁRIA E ATENÇÃO À SAÚDE	R\$ 7.078.575,70
PLANEJAMENTO REGULAÇÃO CONTROLE SOCIAL E GESTÃO DO TRABALHO E EDUCAÇÃO EM SAÚDE	R\$ 5.997.766,18
VIGILANCIA E PROMOÇÃO DA SAÚDE	R\$ 1.285.564,78
POLÍTICA MUNICIPAL DE ASSISTÊNCIA FARMACÊUTICA	R\$ 737.786,47
REDES DE ATENÇÃO PSICOSSOCIAL	R\$ 379.541,65
ENFRENTAMENTO DA EMERGÊNCIA DE SAÚDE NACIONAL COVID-19	R\$ 341.661,87

Fonte: Fundo Municipal de Saúde. Emitido em 10/2022.

Fonte Estadual

SUBFUNÇÃO	VALORES PAGOS
ADMINISTRAÇÃO GERAL	-
ATENÇÃO BÁSICA	R\$ 571.390,33
ASSISTÊNCIA HOSPITALAR E AMBULATORIAL	R\$ 1.793.673,05
SUPOORTE PROFILÁTICO E TERAPÊUTICO	-
VIGILÂNCIA EPIDEMIOLÓGICA	R\$ 316.961,43
TOTAL	R\$ 2.682.024,81

Fonte: Fundo Municipal de Saúde. Emitido em 10/2022.

PROGRAMA	VALORES PAGOS
----------	---------------

ATENÇÃO AMBULATORIAL HOSPITALAR DE MÉDIA E ALTA COMPLEXIDADE	R\$ 1.631.902,09
ATENÇÃO PRIMÁRIA E ATENÇÃO À SAÚDE	R\$ 571.390,33
PLANEJAMENTO REGULAÇÃO CONTROLE SOCIAL E GESTÃO DO TRABALHO E EDUCAÇÃO EM SAÚDE	-
VIGILÂNCIA E PROMOÇÃO DA SAÚDE	R\$ 316.961,43
POLÍTICA MUNICIPAL DE ASSISTÊNCIA FARMACÊUTICA	-
REDES DE ATENÇÃO PSICOSSOCIAL	R\$ 161.770,96
ENFRENTAMENTO DA EMERGÊNCIA DE SAÚDE NACIONAL COVID-19	-

Fonte: Fundo Municipal de Saúde. Emitido em 10/2022.

Fonte Federal

SUBFUNÇÃO	VALORES PAGOS
ADMINISTRAÇÃO GERAL	R\$ 15.866,08
ATENÇÃO BÁSICA	R\$ 5.923.900,26
ASSISTÊNCIA HOSPITALAR E AMBULATORIAL	R\$ 4.964.524,89
SUORTE PROFILÁTICO E TERAPÊUTICO	R\$ 102.898,40
VIGILÂNCIA EPIDEMIOLÓGICA	R\$ 590.415,78
TOTAL	R\$ 11.597.605,41

Fonte: Fundo Municipal de Saúde. Emitido em 10/2022.

PROGRAMA	VALORES PAGOS
ATENÇÃO AMBULATORIAL HOSPITALAR DE MÉDIA E ALTA COMPLEXIDADE	R\$ 3.181.742,12
ATENÇÃO PRIMÁRIA E ATENÇÃO À SAÚDE	R\$ 6.748.078,49
PLANEJAMENTO REGULAÇÃO CONTROLE SOCIAL E GESTÃO DO TRABALHO E EDUCAÇÃO EM SAÚDE	R\$ 15.866,08
VIGILÂNCIA E PROMOÇÃO DA SAÚDE	R\$ 590.415,78
POLÍTICA MUNICIPAL DE ASSISTÊNCIA FARMACÊUTICA	R\$ 102.898,40
REDES DE ATENÇÃO PSICOSSOCIAL	R\$ 958.604,54
ENFRENTAMENTO DA EMERGÊNCIA DE SAÚDE	-

NACIONAL COVID-19	
-------------------	--

Fonte: Fundo Municipal de Saúde. Emitido em 10/2022.

Recursos Estaduais Transferidos Fundo a Fundo - 2ºQ./2022

GRUPO	VALOR	PERCENTUAL
ASSISTÊNCIA FARMACÊUTICA	R\$ 108.082,74	1,84%
ATENÇÃO DE MÉDIA E ALTA COMPLEXIDADE AMBULATORIAL E HOSPITALAR	R\$ 1.834.848,84	31,21%
VIGILÂNCIA EM SAÚDE	R\$ 1.339.174,41	22,78%
ATENÇÃO BÁSICA	R\$ 1.570.426,04	26,71%
CORONAVÍRUS (COVID-19)	R\$ 200.000,00	3,40%
INVESTIMENTO	R\$ 827.352,77	14,07%
TOTAL	R\$ 5.879.884,80	

Fonte: Sistema de Informações sobre Orçamentos Públicos em Saúde (SIOPS). Gerado em: 07/11/2022

Recursos Federais Transferidos Fundo a Fundo - 2ºQ./2022

GRUPO	VALOR	PERCENTUAL
ASSISTÊNCIA FARMACÊUTICA	R\$ 295.809,36	2,14%
ATENÇÃO DE MÉDIA E ALTA COMPLEXIDADE AMBULATORIAL E HOSPITALAR	R\$ 4.690.472,10	33,96%
VIGILÂNCIA EM SAÚDE	R\$ 707.342,39	5,12%
ATENÇÃO BÁSICA	R\$ 8.118.555,00	58,78%
CORONAVÍRUS (COVID-19)	-	0,00%
INVESTIMENTO	-	0,00%
TOTAL	R\$ 13.812.178,85	

Fonte: Sistema de Informações sobre Orçamentos Públicos em Saúde (SIOPS). Gerado em: 07/11/2022

Contratos Núcleo De Regulação - 2º Quadrimestre 2022

Dados Regulação Referente às Competências de Maio à Agosto de 2022

Contrato	33-2022	Vigência	22/03/2022 a 21/03/2023
Prestador	LABORATÓRIO TAFURI		
Teto Físico 2º Quadrimestre:	254		

Teto Financeiro 2º Quadrimestre:	R\$ 6.228,08		
Observações: O período de vigência do contrato é de 12 meses.			
EXAMES	VALOR EXAME	QUANTIDADE REALIZADA NO QUADRIMESTRE	VALOR PAGO NO QUADRIMESTRE
EXAME CITOPATOLOGICO DE MAMA	R\$ 35,34	1	R\$ 35,34
EXAME DE CITOPATOLOGIA ONCOTICA (EXCETO CERVICO VAGINAL)	R\$ 20,96	2	R\$ 41,92
EXAME ANATOMOPATOLOGICO DE MAMA - BIOPSIA	R\$ 45,83	2	R\$ 91,66
EXAME ANATOMOPATOLOGICO DE MAMA - PECA CIRURGICA	R\$ 61,77	0	R\$ -
EXAME ANATOMOPATOLOGICO DE COLO UTERINO - BIOPSIA	R\$ 40,78	2	R\$ 81,56
EXAME ANATOMOPATOLOGICO DE COLO UTERINO - PECA CIRURGICA	R\$ 61,77	0	R\$ -
EXAME ANATOMO PATOLOGICO P CONGELAMENTO/PARA FINA (EXC COLO UTERINO) PECA CIRURGICA	R\$ 40,78	5	R\$ 203,90
IMUNOHISTOQUIMICA DE NEOPLASIAS MALIGNAS (POR MARCADOR)	R\$ 131,52	0	R\$ -
TOTAL		12	R\$ 454,38
Contrato	79/2017	Vigência	08/11/2017 a 07/11/2018
Prestador	LABORATÓRIO DR. LUND		
Teto Físico 2º Quadrimestre:	-		
Teto Financeiro 2º Quadrimestre:	R\$ 230.000,00		
Observações: O período de vigência do contrato é de 12 meses. O controle deste contrato é feito pelo saldo financeiro.			
EXAMES	QUANTIDADE REALIZADA NO QUADRIMESTRE		VALOR PAGO NO QUADRIMESTRE
LABORATORIAIS	48.243		R\$ 268.664,67
TOTAL	48.243		R\$ 268.664,67

Contrato	80/2017	Vigência	08/11/2017 a 07/11/2018
Prestador	LABORATÓRIO DOM BOSCO VETOR NORTE		
Teto Físico 2º Quadrimestre:	-		
Teto Financeiro 2º Quadrimestre:	R\$ 230.000,00		
Observações: O período de vigência do contrato é de 12 meses.			
O controle deste contrato é feito pelo saldo financeiro.			
EXAMES	QUANTIDADE REALIZADA NO QUADRIMESTRE	VALOR PAGO NO QUADRIMESTRE	
LABORATORIAIS	35.507	R\$ 14.922,00	
TOTAL	35.507	R\$ 14.922,00	
Contrato	34-2022	Vigência	01/04/2022 a 31/03/2023
Prestador	LUIMAR DIAGNÓSTICOS LTDA.		
Teto Físico 2º Quadrimestre:	254		
Teto Financeiro 2º Quadrimestre:	R\$ 6.228,08		
Observações: O período de vigência do contrato é de 12 meses. O valor excedido (extra teto) justifica-se pelos seguintes motivos: a) pela não utilização do teto financeiro no primeiro quadrimestre e b) a realização da campanha de exames devidamente amparada pela Portaria nº 006 - SEMSA/SUS-LS de 16 de março de 2022.			
EXAMES	VALOR EXAME	QUANTIDADE REALIZADA NO QUADRIMESTRE	VALOR PAGO NO QUADRIMESTRE
EXAME CITOPATOLOGICO DE MAMA	R\$ 35,34	3	R\$ 106,02
EXAME DE CITOPATOLOGIA ONCOTICA (EXCETO CERVICO VAGINAL)	R\$ 20,96	5	R\$ 104,80
EXAME ANATOMOPATOLOGICO DE MAMA - BIOPSIA	R\$ 45,83	1	R\$ 45,83
EXAME ANATOMOPATOLOGICO DE MAMA - PECA CIRURGICA	R\$ 61,77	0	R\$ 0,00
EXAME ANATOMOPATOLOGICO DE COLO UTERINO - BIOPSIA	R\$ 40,78	1	R\$ 40,78
EXAME ANATOMOPATOLOGICO DE COLO UTERINO - PECA CIRURGICA	R\$ 61,77	0	R\$ 0,00
EXAME ANATOMOPATOLOGICO P CONGELAMENTO/PARA FINA (EXCETO COLO	R\$ 40,78	248	R\$ 10.113,44

UTERINO) PEÇA CIRURGICA			
IMUNOHISTOQUIMICA DE NEOPLASIAS MALIGNAS (POR MARCADOR)	R\$ 131,52	0	R\$ 0,00
TOTAL	67	10	R\$ 10.410,87
Contrato	68-2019	Vigência	22/07/2019 a 21/07/2020
Prestador	MARTINS GODOY		
Teto Físico 2º Quadrimestre:	128		
Teto Financeiro 2º Quadrimestre:	R\$ 12.978,90		
Observações: O período de vigência do contrato é de 12 meses.			
EXAMES	VALOR EXAME	QUANTIDADE REALIZADA NO QUADRIMESTRE	VALOR PAGO NO QUADRIMESTRE
TC Pelve	R\$ 138,63	5	R\$ 693,15
TC ABDOMEN	R\$ 138,63	5	R\$ 693,15
TC TÓRAX	R\$ 136,41	3	R\$ 409,23
TC CRÂNIO	R\$ 97,44	0	R\$ -
TC PESCOÇO	R\$ 86,75	2	R\$ 173,50
CONTRASTE - QUANDO NECESSÁRIO	R\$ 50,50	8	R\$ 404,00
TOTAL		37	R\$ 2.373,03
Contrato	69-2019	Vigência	22/07/2019 a 21/07/2020
Prestador	CLINICA DE IMAGEM SÃO SEBASTIAO		
Teto Físico 2º Quadrimestre:	128		
Teto Financeiro 2º Quadrimestre:	R\$ 12.978,90		
Observações: O período de vigência do contrato é de 12 meses.			
EXAMES	VALOR EXAME	QUANTIDADE REALIZADA NO QUADRIMESTRE	VALOR PAGO NO QUADRIMESTRE
TC Pelve	R\$ 138,63	10	R\$ 1.386,30
TC ABDOMEN	R\$ 138,63	11	R\$ 1.524,93
TC TÓRAX	R\$ 136,41	10	R\$ 1.364,10
TC CRÂNIO	R\$ 97,44	9	R\$ 876,96
TC PESCOÇO	R\$ 86,75	3	R\$ 260,25
CONTRASTE - QUANDO NECESSÁRIO	R\$ 50,50	4	R\$ 202,00
TOTAL		47	R\$ 5.614,54
Contrato	0010/02/2019	Vigência	12/02/2019 a 11/02/2020

Prestador	GHETTI E BERNINI		
Teto Físico 2º Quadrimestre:	5.100		
Teto Financeiro 2º Quadrimestre:	R\$ 26.516,20		
Observações: O período de vigência do contrato é de 12 meses.			
EXAMES	VALOR EXAME	QUANTIDADE REALIZADA NO QUADRIMESTRE	VALOR PAGO NO QUADRIMESTRE
Atendimento fisioterapêutico nas alterações motoras	R\$ 4,67	4315	R\$ 20.151,05
Atendimento fisioterapêutico em pacientes no pre e pos operatorio das disfunções musculoesqueléticas	R\$ 6,35	1631	R\$ 10.356,85
Atendimento fisioterapêutico em pacientes c transtorno respiratório s complicações sistêmicas	R\$ 4,67	57	R\$ 266,19
Atendimento fisioterapêutico em pacientes c transtorno respiratório c complicações sistêmicas	R\$ 6,35	64	R\$ 406,40
Atendimento fisioterapêutico nas desordens do desenvolvimento neuromotor	R\$ 4,67	0	R\$ 0,00
Atendimento fisioterapêutico em pacientes c distúrbios neuro cinéticos funcionais s complicações sistêmicas	R\$ 4,67	144	R\$ 672,48
Atendimento fisioterapêutico em pacientes c distúrbios neuro cinéticos funcionais c complicações sistêmicas	R\$ 6,35	13	R\$ 82,55
TOTAL		6.224	R\$ 31.935,52
Contrato	011-2019	Vigência	12/02/2019 a 11/02/2020
Prestador	CORPORAL CLINICA DE FISIOTERAPIA		
Teto Físico 2º Quadrimestre:	5100		
Teto Financeiro 2º Quadrimestre:	R\$ 26.516,20		
Observações: O período de vigência do contrato é de 12 meses.			
EXAMES	VALOR EXAME	QUANTIDADE REALIZADA NO QUADRIMESTRE	VALOR PAGO NO QUADRIMESTRE

Atendimento fisioterapeutico nas alterações motoras	R\$ 4,67	4068	R\$ 18.997,56
Atendimento fisioterapeutico em pacientes no pre e pos operatorio das disfunções musculoesqueléticas	R\$ 6,35	1491	R\$ 9.467,85
Atendimento fisioterapeutico em pacientes c transtorno respiratório s complicações sistêmicas	R\$ 4,67	21	R\$ 98,07
Atendimento fisioterapeutico em pacientes c transtorno respiratório c complicações sistêmicas	R\$ 6,35	15	R\$ 95,25
Atendimento fisioterapeutico nas desordens do desenvolvimento neuromotor	R\$ 4,67	0	R\$ 0,00
Atendimento fisioterapeutico em pacientes c distúrbios neuro cinéticos funcionais s complicações sistêmicas	R\$ 4,67	118	R\$ 551,06
Atendimento fisioterapeutico em pacientes c distúrbios neuro cinéticos funcionais c/ complicações sistêmicas	R\$ 6,35	22	R\$ 139,70
TOTAL		5.735	R\$ 29.349,49
Contrato	17/2019	Vigência	25/02/2019 a 23/02/2020
Prestador	SANTA CASA DE MISERICÓRDIA DE LAGOA SANTA		
Teto Físico 2º Quadrimestre:	832		
Teto Financeiro 2º Quadrimestre:	R\$ 56.608,32		
Observações: Na presente data, o contrato encontra-se no seu segundo aditivo, que tem o prazo de vigência referente ao período de 24/02/2021 a 23/02/2022.			
EXAMES	VALOR DO EXAME	QUANTIDADE REALIZADA NO QUADRIMESTRE	VALOR PAGO NO QUADRIMESTRE
Ultrassonografia Obstétrico	R\$ 50,50	6	R\$ 4.292,50
Ultrassonografia com Doppler de Fluxo Obstétrico	R\$ 70,70	7	R\$ 1.626,10
Ultrassonografia Obstétrico Morfológico	R\$ 121,20	9	R\$ 4.726,80
Ultrassonografia Obstétrica com	R\$ 80,80	3	R\$ 2.020,00

Translucência Nucal (Até 14 Semanas)			
TOTAL		25	R\$ 2.131,10
Contrato	94-2021	Vigência	26/11/2021 a 25/11/2022
Prestador	CLÍNICA RADIOLÓGICA DR. DAVI REZENDE		
Teto físico 2º Quadrimestre	628		
Teto Financeiro 2º Quadrimestre	R\$ 22.713,75		
Observações: Prazo de vigência é de 12 meses.			
EXAMES	VALOR DO EXAME	QUANTIDADE REALIZADA NO QUADRIMESTRE	VALOR PAGO NO QUADRIMESTRE
MAMOGRAFIA	R\$ 22,50	0	R\$ 0,00
MAMOGRAFIA BILATERAL	R\$ 45,00	154	R\$ 6.930,00
TOTAL		154	R\$ 6.930,00
Contrato	95-2021	Vigência	07/12/2021 a 06/12/2022
Prestador	CENTRO DE DIAGNÓSTICOS VENDA NOVA		
Teto físico 2º Quadrimestre	628		
Teto Financeiro 2º Quadrimestre	R\$ 22.713,75		
Observações: Prazo de vigência é de 12 meses.			
EXAMES	VALOR DO EXAME	QUANTIDADE REALIZADA NO QUADRIMESTRE	VALOR PAGO NO QUADRIMESTRE
MAMOGRAFIA	R\$ 22,50	0	R\$ -
MAMOGRAFIA BILATERAL	R\$ 45,00	213	R\$ 9.135,00
TOTAL		213	R\$ 9.135,00
Contrato	61-2020	Vigência	21/05/2022 a 20/05/2023
Prestador	CLÍNICA DE IMAGEM SÃO SEBASTIÃO		
Teto Físico 1º Quadrimestre:	4334		
Teto Financeiro 1º Quadrimestre:	R\$ 53.536,14		
Observações: Prazo de vigência é de 12 meses. O presente contrato encontra-se no seu 2º aditivo que tem vigência de 21/05/2022 a 20/05/2023			
EXAMES	VALOR EXAME	QUANTIDADE REALIZADA NO QUADRIMESTRE	VALOR PAGO NO QUADRIMESTRE
ABDOME AP + LATERAL / LOCALIZADA	R\$ 16,10	1	R\$ 16,10
ABDOME SIMPLES AP	R\$ 10,76	1	R\$ 10,76

ANTEBRAÇO	R\$ 9,63	2	R\$ 19,26
ARCADA ZIGOMATICO-MALAR	R\$ 10,44	0	R\$ 0,00
ARTICULAÇÃO COXO-FEMURAL (CADA LADO)	R\$ 11,66	44	R\$ 513,04
ARTICULACAO ESCAPULO-UMERAL (OMBRO)	R\$ 11,10	0	R\$ 0,00
ARTICULACAO ESTERNO-CLAVICULAR	R\$ 11,10	1	R\$ 11,10
ARTICULACAO SACRO ILIACA	R\$ 11,66	0	R\$ 0,00
ARTICULACAO TEMPORO-MANDIBULAR	R\$ 12,57	0	R\$ 0,00
ARTICULACAO TIBIO-TARSICA (TORNOZELO)	R\$ 9,75	24	R\$ 234,00
BACIA	R\$ 11,66	33	R\$ 384,78
BRAÇO	R\$ 11,66	2	R\$ 23,32
CALCÂNEO	R\$ 9,75	3	R\$ 29,25
CAVUM LAT-HIRTZ	R\$ 10,32	18	R\$ 185,76
CLAVÍCULA	R\$ 11,10	2	R\$ 22,20
COLUNA CERVICAL	R\$ 12,50	36	R\$ 450,00
COLUNA LOMBO SACRA AP LATERAL	R\$ 16,44	108	R\$ 1.775,52
COLUNA LOMBO SACRA COM OBLIQUAS	R\$ 22,35	3	R\$ 67,05
COLUNA TORACICA AP LATERAL	R\$ 13,74	29	R\$ 398,46
CORAÇÃO E VASOS DA BASE	R\$ 21,48	0	R\$ 0,00
COSTELA POR HEMITORAX	R\$ 12,56	2	R\$ 25,12
COTOVELO	R\$ 8,85	4	R\$ 35,40
COXA (FÊMUR)	R\$ 13,41	11	R\$ 147,51
CRÂNIO PA LATERAL	R\$ 11,28	2	R\$ 22,56
DEDOS DA MÃO	R\$ 8,43	6	R\$ 50,58
ESCANOMETRIA	R\$ 11,66	2	R\$ 23,32
ESTERNO	R\$ 11,97	0	R\$ 0,00
JOELHO AP LATERAL	R\$ 10,17	144	R\$ 1.464,48
JOELHO OU ROTULA AP LATA AXIAL	R\$ 10,74	17	R\$ 182,58
MAO OU QUIRODACTILOS	R\$ 9,45	81	R\$ 765,45
MÃOS E PUNHOS PARA IDADE OSSEA	R\$ 9,00	4	R\$ 36,00
MAXILAR (PA + OBLIQUA)	R\$ 10,80	0	R\$ 0,00

OMOPLATA / OMBRO (TER POSIÇÕES)	R\$ 11,97	28	R\$ 335,16
OSSOS DA FACE (MN + LATERAL + HIRTZ)	R\$ 12,57	0	R\$ 0,00
PE OU PODODACTILOS	R\$ 10,17	44	R\$ 447,48
PERNA	R\$ 13,41	13	R\$ 174,33
PUNHO AP LAT OBLIQUAS	R\$ 10,37	51	R\$ 528,87
RADIOGRAFIA DE REGIAO SACRO-COCCIGEA	R\$ 11,70	4	R\$ 46,80
REGIAO ORBITARIA (LOCALIZACAO DE CORPO ESTRANHO)	R\$ 11,97	0	R\$ 0,00
SEIOS DA FACE FN MN LAT	R\$ 10,98	5	R\$ 54,90
SELA TURCICA	R\$ 10,80	1	R\$ 10,80
TORAX PA	R\$ 10,32	6	R\$ 61,92
TORAX PA LATERAL	R\$ 14,25	213	R\$ 3.035,25
TOTAL		945	R\$ 11.589,11

Contrato	18-2022	Vigência	08/02/2022 a 07/02/2023
Prestador	CONSÓRCIO INTERMUNICIPAL DE SAÚDE DA REGIÃO DO CALCÁRIO - CISREC		
Teto Físico 2º Quadrimestre:	2.500		
Teto Financeiro 2º Quadrimestre:	R\$ 266.666,64		

Observação: O contrato tem vigência de 12 meses. O valor excedido (extra teto) justifica-se pela realização da campanha de exames devidamente amparada pela Portaria nº 006 - SEMSA/SUS-LS de 16 de março de 2022.

EXAMES	VALOR EXAME	QUANTIDADE REALIZADA NO QUADRIMESTRE	VALOR PAGO NO QUADRIMESTRE
RESSONÂNCIA MAGNÉTICA DE COLUNA CERVICAL/ PESCOÇO	R\$ 275,47	11	R\$ 3.030,17
RESSONÂNCIA MAGNÉTICA DE COLUNA LOMBO-SACRA	R\$ 275,47	48	R\$ 13.222,56
RESSONÂNCIA MAGNÉTICA DE COLUNA TORÁCICA	R\$ 275,47	6	R\$ 1.652,82
RESSONÂNCIA MAGNÉTICA DE CRÂNIO	R\$ 275,47	54	R\$ 14.875,38
RESSONÂNCIA MAGNÉTICA DE SELA TÚRCICA	R\$ 275,47	3	R\$ 826,41
RESSONÂNCIA MAGNÉTICA DE CORAÇÃO/ AORTA COM CINE	R\$ 370,28	2	R\$ 740,56

RESSONÂNCIA MAGNÉTICA DE MEMBRO SUPERIOR (UNILATERAL)	R\$ 275,47	30	R\$ 8.264,10
RESSONÂNCIA MAGNÉTICA DE ABDÔMEN SUPERIOR	R\$ 275,47	2	R\$ 550,94
RESSONÂNCIA MAGNÉTICA DE BACIA/ PELVE/ ABDÔMEN INFERIOR	R\$ 275,47	23	R\$ 6.335,81
RESSONÂNCIA MAGNÉTICA DE MEMBRO INFERIOR (UNILATERAL)	R\$ 275,47	32	R\$ 8.815,04
RESSONÂNCIA MAGNÉTICA DE VIAS BILIARES/ COLANGIORRESSONÂN CIA	R\$ 275,47	2	R\$ 550,94
CONTRASTE 50ML (QUANDO NECESSÁRIO)	R\$ 51,25	59	R\$ 3.023,75
TOMOGRAFIA COMPUTADORIZADA DE FACE/ SEIOS DA FACE/ ARTICULAÇÕES TEMPORO-MANDIBULAR ES	R\$ 88,92	1	R\$ 88,92
TOMOGRAFIA COMPUTADORIZADA DO CRÂNIO	R\$ 99,88	1	R\$ 99,88
TOMOGRAFIA COMPUTADORIZADA DE TÓRAX	R\$ 139,82	1	R\$ 139,82
TOMOGRAFIA COMPUTADORIZADA DE ABDÔMEN SUPERIOR	R\$ 142,10	1	R\$ 142,10
ENDOSCOPIA DIGESTIVA ALTA COM BIOPSIA E TESTE DE URÉASE	R\$ 182,04	267	R\$ 48.604,68
COLONOSCOPIA COM ANESTESIA	R\$ 725,70	2	R\$ 1.451,40
POLIPECTOMIAS (ALTA OU BAIXA) COM ATÉ 03 PÓLIPOS	R\$ 221,40	2	R\$ 442,80
MONITORAMENTO PELO SISTEMA HOLTTER 24HS. (3 CANAIS)	R\$ 102,50	118	R\$ 12.095,00
MONITORAMENTO AMBULATORIAL DE PRESSÃO ARTERIAL (M.A.P.A.)	R\$ 102,50	23	R\$ 2.357,50
TESTE DE ESFORÇO / TESTE ERGOMÉTRICO	R\$ 97,38	78	R\$ 7.595,64
HISTEROSSALPINGOGR AFIA	R\$ 421,39	3	R\$ 1.264,17

ECOCARDIOGRAFIA TRANSTÓRACICA	R\$ 242,47	330	R\$ 80.015,10
ELETRONEUROMIOGRA MA (ENMG)	R\$ 373,10	57	R\$ 21.266,70
AVALIAÇÃO URODINÂMICA COMPLETA	R\$ 564,83	9	R\$ 5.083,47
BIÓPSIA DE PRÓSTATA COM ANESTESIA	R\$ 461,25	13	R\$ 5.996,25
BIÓPSIA DE TIREOIDE OU PARATIREOIDE (P.A.A.F.)	R\$ 174,25	17	R\$ 2.962,25
PUNÇÃO DE MAMA POR AGULHA GROSSA	R\$ 386,53	2	R\$ 773,06
ULTRASSONOGRRAFIA DE ABDÔMEN SUPERIOR	R\$ 172,54	14	R\$ 2.415,56
ULTRASSONOGRRAFIA DE ABDÔMEN TOTAL	R\$ 172,54	137	R\$ 23.637,98
ULTRASSONOGRRAFIA DE APARELHO URINÁRIO	R\$ 149,31	162	R\$ 24.188,22
ULTRASSONOGRRAFIA DAS AXILAS	R\$ 149,31	50	R\$ 7.465,50
ULTRASSONOGRRAFIA DA COLUNA CERVICAL	R\$ 153,75	6	R\$ 922,50
ULTRASSONOGRRAFIA DA BOLSA ESCROTAL (TESTÍCULOS)	R\$ 146,58	14	R\$ 2.052,12
ULTRASSONOGRRAFIA DAS MAMAS BILATERAL	R\$ 138,38	131	R\$ 18.127,78
ULTRASSONOGRRAFIA OBSTÉTRICO MORFOLÓGICO	R\$ 215,25	73	R\$ 15.713,25
ULTRASSONOGRRAFIA OBSTÉTRICO COM PERFIL BIOFÍSICO FETAL	R\$ 172,20	9	R\$ 1.549,80
ULTRASSONOGRRAFIA OBSTÉTRICA COM TRANSLUCÊNCIA NUCAL (ATÉ 14 SEMANAS)	R\$ 156,49	51	R\$ 7.980,99
ULTRASSONOGRRAFIA OBSTÉTRICO	R\$ 171,18	107	R\$ 18.316,26
ULTRASSONOGRRAFIA DE PAREDE ABDOMINAL	R\$ 138,38	43	R\$ 5.950,34
ULTRASSONOGRRAFIA DE PRÓSTATA (VIA ABDOMINAL)	R\$ 138,38	21	R\$ 2.905,98
ULTRASSONOGRRAFIA DA TIREOÍDE	R\$ 138,38	20	R\$ 2.767,60
ULTRASSONOGRRAFIA ENDOvaginal	R\$ 131,54	127	R\$ 16.705,58

ULTRASSONOGRRAFIA DAS ARTICULAÇÕES E MUSCULOESQUELÉTICO	R\$ 153,75	103	R\$ 15.836,25
ULTRASSONOGRRAFIA PÉLVICA	R\$ 133,25	44	R\$ 5.863,00
ULTRASSONOGRRAFIA COM DOPPLER FETAL COM MAPEAMENTO DO FLUXO OBSTÉTRICO	R\$ 170,15	22	R\$ 3.743,30
ULTRASSONOGRRAFIA COM DOPPLER OBSTÉTRICO	R\$ 206,71	3	R\$ 620,13
ULTRASSONOGRRAFIA COM DOPPLER ABDOMINAL	R\$ 205,00	1	R\$ 205,00
ULTRASSONOGRRAFIA COM DOPPLER ARTERIAL DOS MEMBROS INFERIORES OU SUPERIORES (MMI OU MMS) – DUPLEX SCAN	R\$ 201,59	40	R\$ 8.063,60
ULTRASSONOGRRAFIA COM DOPPLER DE AORTA E ILÍACAS	R\$ 271,11	2	R\$ 542,22
ULTRASSONOGRRAFIA COM DOPPLER DE VASOS CERVICAIS (CARÓTIDAS E VERTEBRAIS) BILATERAL – DUPLEX SCAN	R\$ 299,30	54	R\$ 16.162,20
ULTRASSONOGRRAFIA COM DOPPLER VENOSO DOS MEMBROS INFERIORES OU SUPERIORES (MMI OU MMS) – DUPLEX SCAN	R\$ 196,46	292	R\$ 57.366,32
CONSULTAS MÉDICAS DE UROLOGIA	R\$ 84,56	52	R\$ 4.397,12
CINTILOGRAFIA DE MIOCÁRDIO EM SITUAÇÃO ESTRESSE	R\$ 418,73	1	R\$ 418,73
CINTILOGRAFIA DE MIOCÁRDIO EM SITUAÇÃO REPOUSO	R\$ 392,65	1	R\$ 392,65
AUDIOMETRIA TONAL LIMIAR COM TESTES DE DISCRIMINAÇÃO	R\$ 48,69	213	R\$ 10.370,97
AUDIOMETRIA TONAL LIMIAR INFANTIL CONDICIONADA	R\$ 98,40	15	R\$ 1.476,00
AUDIOMETRIA VOCAL, PESQUISA DE LIMIAR DE DISCRIMINAÇÃO	R\$ 41,00	224	R\$ 9.184,00
AUDIOMETRIA VOCAL, PESQUISA DE LIMIAR DE INTELIGIBILIDADE	R\$ 41,00	178	R\$ 7.298,00

IMPEDANCIOMETRIA	R\$ 58,94	220	R\$ 12.966,80
POTENCIAL EVOCADO AUDITIVO DE TRONCO CEREBRAL (PEA- TC) - BERA	R\$ 225,50	1	R\$ 225,50
VÍDEO-ENDOSCOPIA NASO-SINUSAL COM ÓTICA FLEXÍVEL	R\$ 199,88	139	R\$ 27.783,32
VÍDEO-ENDOSCOPIA NASO-SINUSAL COM ÓTICA RÍGIDO	R\$ 199,88	1	R\$ 199,88
VÍDEO-LARINGO-ESTROBOSCOPIA COM ENDOSCÓPIO RÍGIDO	R\$ 215,25	15	R\$ 3.228,75
VÍDEO-FARINGO-LARINGOSCOPIA COM ENDOSCÓPIO FLEXÍVEL	R\$ 199,88	95	R\$ 18.988,60
VÍDEO-FARINGO-LARINGOSCOPIA COM ENDOSCÓPIO RÍGIDO	R\$ 199,88	5	R\$ 999,40
TESTES VESTIBULARES - COM VECTO-ELETRONISTAGMOGRAFIA	R\$ 210,13	46	R\$ 9.665,98
CAMPIMETRIA COMPUTADORIZADA OU MANUAL COM GRÁFICO	R\$ 41,00	4	R\$ 164,00
ULTRASSONOGRRAFIA DE GLOBO OCULAR / ORBITA (MONOCULAR)	R\$ 49,61	20	R\$ 992,20
CURVA DIÁRIA DE PRESSÃO OCULAR CDPO (MÍNIMO 3 MEDIDAS)	R\$ 20,73	1	R\$ 20,73
GONIOSCOPIA	R\$ 13,82	1	R\$ 13,82
MAPEAMENTO DE RETINA	R\$ 49,69	1	R\$ 49,69
RETINOGRRAFIA FLUORESCENTE BINOCULAR	R\$ 131,20	1	R\$ 131,20
TOPOGRAFIA COMPUTADORIZADA DE Córnea	R\$ 49,69	2	R\$ 99,38
TOMOGRRAFIA DE COERÊNCIA ÓPTICA	R\$ 98,40	9	R\$ 885,60
CAPSULOTOMIA A YAG LASER	R\$ 161,44	2	R\$ 322,88
TOTAL		3.970	R\$ 621.643,90
Contrato	75-2021	Vigência	04/102/2021 a 03/10/2022
Prestador	CLÍNICA OTO OFTALMO CENTER		
Teto Físico 2º Quadrimestre:	480		
Teto Financeiro 2º Quadrimestre:	R\$ 48.480,00		

Observação: O contrato tem vigência de 12 meses. A forma de pagamento do referido contrato é por agenda fornecida/solicitada e não por consultas realizadas. A quantidade de usuários agendados foi de 480, sendo que 398 usuários foram efetivamente atendidos.

EXAMES	VALOR EXAME	QUANTIDADE REALIZADA NO QUADRIMESTRE	VALOR PAGO NO QUADRIMESTRE
CONSULTA ESPECIAL OFTALMOLÓGICA	R\$ 101,00	480	R\$ 48.480,00
TOTAL		480	R\$ 48.480,00

Fonte: Núcleo de Regulação da Secretaria Municipal de Saúde de Lagoa Santa. Emitido em: 11/2022

Medicamentos Dispensados - Farmácia Popular

MEDICAMENTOS DISPENSADOS - 2º/2022				
FARMÁCIA	MAIO	JUNHO	JULHO	AGOSTO
AERONAUTAS	60.121	55.057	59.006	74.560
JUDICIAL	195	11	47	141
CAMPINHO	0	0	0	0
CENTRO	163.853	172.791	168.179	158.059
JOANA DARC	56.483	53.968	55.989	73.071
MORADAS	212.127	237.699	253.311	277.724
OESTE	83.570	91.692	99.605	102.723
PALMITAL	88.546	90.848	77.062	93.327
VISÃO	39.698	32.661	45.573	53.006
VARZEA	325.125	326.520	291.199	339.152
TOTAL	1.029.718	1.061.247	1.049.971	1.171.763

TOTALIZAÇÃO	QTD. ATÉ O 2º QUADRIMESTRE DE 2022
MEDICAMENTOS DISPENSADOS	8.204.511

Fonte: Fundo Municipal de Saúde. Emitido em: 11/2022.

Principais Ações - Secretaria Municipal de Saúde

2º QUADRIMESTRE DE 2022

- Ampliação do quantitativo de cargos de provimento efetivo para farmacêuticos, bioquímicos, fonoaudiólogos, fisioterapeutas e médicos clínicos nos equipamentos de saúde. (MAI./2022)
- A estrutura do Centro de Terapia Intensiva (CTI) - Adulto Tipo II, da Santa Casa de Misericórdia de Lagoa Santa, foi habilitada na rede pública pelo Ministério da Saúde e os leitos estão abertos para todos os usuários/pacientes. (MAI./2022)
- Contratação de novos profissionais de saúde no Programa Temporário Clínica Ampliada Cuidar Pós Covid-19 para atendimento multidisciplinar aos pacientes de demandas decorrentes da pandemia nos equipamentos da Rede Municipal de Saúde. (MAI./2022)
- Realização da Jornada de Enfermagem em Lagoa Santa, com a participação de enfermeiros e técnicos, médicos e diversos profissionais de saúde. No evento, foram realizadas uma série de palestras, trocas de experiências e debates. (MAI./2022)
- Realização do Programa de Educação Permanente em Saúde (PEP), com o objetivo de garantir o aprimoramento técnico dos trabalhadores da saúde e atender a lógica de aprendizagem voltada para a atuação profissional na Atenção Básica à Saúde. (MAI./2022)
- Participação de membros da Secretaria Municipal de Saúde no Congresso sobre a Nova Lei de Licitações e Contratos Administrativos, promovida pelo CISREC. (JUN./2022)
- Oferta do curso de Pós-graduação em “Gestão do Trabalho e Educação em Saúde”, fruto da parceria do município com a instituição Faminas, para diversos servidores e gestores da Secretaria Municipal de Saúde. (JUN./2022)
- Inauguração do Centro de Imagem do Hospital Lindouro de Avelar. (JUN./2022)
- Realização do Censo Animal com o objetivo de fazer o levantamento do número de cães e gatos do município para que a Secretaria possa desenvolver políticas públicas validadas com a realidade da população e voltadas para a saúde e bem-estar dos animais. (JUN. a AGO./2022)
- Mutirão de Castração de Cães e Gatos - Castramóvel Lagoa Santa. O trabalho é realizado pela equipe de Controle de Zoonoses, através do programa de Saúde da Família, em conjunto com ONGs e voluntários de toda a cidade. (JUN. e JUL./2022)
- Protocolos de atendimento à pessoa vítima de violência sexual, saúde da mulher, bem como rastreio do câncer de colo do útero e mama na Clínica Ampliada Multiprofissional, além de ações de intervenção pela equipe da Rede de Atenção Psicossocial.

- Aumento do piso salarial dos Agentes Comunitários de Saúde (ACS) e dos Agentes de Combates às Endemias (ACE). Cerca de 200 trabalhadores serão beneficiados. (JUL./2022)
- O Conselho Municipal de Saúde promoveu plenária para recomposição de vagas de representantes dos trabalhadores da saúde. Quatro profissionais do SUS foram eleitos suplentes por meio de eleição com voto aberto. (AGO./2022)
- Projeto Piloto de informatização da Atenção Básica na Unidade Pôr do Sol, com o objetivo de potencializar o uso do sistema de informação eSUS/AB por toda a equipe de saúde da família. O projeto iniciará a utilização do aplicativo eSUS/Território pelos Agentes Comunitários de Saúde (ACS). (AGO./2022)
- Realização da Campanha Nacional de Multivacinação para atualizar a Caderneta de Vacinação de Crianças e Adolescentes menores de 15 anos, não vacinados ou com esquemas vacinais incompletos, e contra a Poliomielite em crianças de 12 meses a menores de 05 anos de idade. (AGO. e SET./2022)
- Reterritorialização da Atenção Primária à Saúde nas unidades dos bairros Promissão II, Sobradinho, Brant, Bela Vista e Lundceia. A mudança de atendimento das novas unidades de saúde Cuidar tem o objetivo de melhorar o acesso aos serviços de saúde, o acolhimento das famílias, trazer mais conforto e reestruturar a divisão territorial. (AGO./2022)
- Campanha de vacinação contra a Meningite C, Covid-19, Poliomielite e Sarampo para toda população de Lagoa Santa.
- Atendimento no controle ambiental com visitas nos imóveis e peridomicílio para combate ao Aedes Aegypti e suas arboviroses: dengue, zika, chikungunya e febre amarela.
- Capacitação da equipe médica e dos enfermeiros e técnicos das Unidades Básicas de Saúde, Santa Casa de Lagoa Santa e Aero sobre cuidados e a correta notificação da doença Varíola dos Macacos.
- Capacitação da equipe médica e dos enfermeiros e técnicos das Unidades Básicas de Saúde, Santa Casa de Lagoa Santa e Aero com relação à notificação compulsória de doenças e agravos de saúde.
- Capacitação em Codificação de Causa Básica do Óbito – CID10 para habilitação e qualificação profissional de servidora municipal responsável por trabalhar com a Codificação da Causa Básica do Óbito.
- Realização de oficinas de capacitação sobre Território e Saúde para todos os Agentes Comunitários de Saúde (ACS) do município.

Publicações e Decretos - Secretaria Municipal de Saúde

DECRETOS	DATA	DESCRIPTIVO
N° 4.563	16 de Maio de 2022	Institui a Política Municipal de Educação Permanente em Saúde – PMEPS, da Educação Popular e Educação para o Controle Social do SUS, como estratégias para a formação e desenvolvimento dos trabalhadores no âmbito da Secretaria Municipal de Saúde e dá outras providências.
N° 4.580	15 de Junho de 2022	Dispõe sobre a obrigatoriedade do uso de máscara facial em ambientes fechados no Município de Lagoa Santa dá outras providências.
N° 4.587	24 de Junho de 2022	Dispõe sobre a realização de Censo Animal da população felina e canina no Município de Lagoa Santa, dá outras providências.
N° 4.630	17 de Agosto de 2022	Dispõe sobre o uso facultativo de máscara facial em ambientes fechados no Município de Lagoa Santa e dá outras providências.
PORTARIAS	DATA	DESCRIPTIVO
N° 022	05 de Maio de 2022	Institui sobreaviso do Serviço Chegar Bem - Resgate em Eventos de Pequeno Porte no Município de Lagoa Santa /MG.
N° 023	05 de Maio de 2022	Nomeia os membros da Comissão para Avaliação, Monitoramento e Acompanhamento da Contratualização Hospitalar para a Política do Valora Minas no âmbito do SUS Lagoa Santa-MG e dá outras providências.
N° 024	05 de Maio de 2022	Altera a redação do art. 2º da Portaria nº 076/2019 –

		SEMSA/SUS-LS, de 17 de outubro de 2019, que instituiu a Comissão de Ética para avaliar e validar todos os Processos de Planejamento Familiar para métodos anticoncepcionais definitivos, e dá outras providências.
Nº 025	07 de Junho de 2022	Regulamenta a utilização dos recursos financeiros destinados através da Emenda Parlamentar nº 81000794, Proposta nº 36000422051202100 no valor de R\$300.000,00 (trezentos mil reais) destinado para incremento temporário ao custeio dos Serviços de Atenção Básica em Saúde.
Nº 026	07 de Junho de 2022	Regulamenta a utilização dos recursos financeiros destinados através das Resoluções SES/MG números 7.303/2020, 7.627/2021 e 7.857/2021 para custear o Programa Temporário Clínica Ampliada Cuidar Pós COVID-19.
Nº 027	07 de Junho de 2022	Regulamenta a utilização dos recursos financeiros destinados através da Emenda Parlamentar nº 81000794, Proposta nº 36000422055202100 no valor de R\$211.000,00 (duzentos e onze mil reais) destinado para incremento temporário ao custeio dos Serviços de Atenção Básica em Saúde.
Nº 030	20 de Junho de 2022	Altera a redação do art. 4º da Portaria nº 017-SEMSA / SUS – LS, de 20 de abril de 2022, que autoriza os profissionais Enfermeiros de Família e Comunidade das Unidades Básicas de Saúde – CUIDAR/SUS/Lagoa Santa/MG a requisitar exames e prescrever medicamentos preconizados pelo Decreto nº 3.878, de 23

		de setembro de 2019 que institui a Política Municipal de Atenção à Gestante e ao recém-nascido, através do Projeto "Mãe Santa" no Município de Lagoa Santa e dá outras providências.
Nº 031	24 de Junho de 2022	Estabelece critérios para seleção dos tutores para a primeira etapa de castração/esterilização de cães e gatos, e dá outras providências.
Nº 032	01 de Julho de 2022	Institui a Teleodontologia como ferramenta de trabalho multiprofissional para matriciamento de pacientes odontológicos no âmbito do SUS de Lagoa Santa e dá outras providências.
Nº 033	04 de Julho de 2022	Estabelece fluxo de notificação compulsória para investigação de suspeita de hepatite aguda de etiologia desconhecida em âmbito municipal e dá outras providências.
Nº 036	25 de Julho de 2022	Homologa a Resolução nº 09/2022, do Conselho Municipal de Saúde do município de Lagoa Santa/MG que aprova a contratação de profissionais para composição das Equipes de Saúde e dá outras providências.
Nº 037	25 de Julho de 2022	Homologa a resolução nº 10/2022, do Conselho Municipal de Saúde do município de Lagoa Santa/MG que aprova a realização de plenária de trabalhadores para recomposição do CMS e dá outras providências.
Nº 040	05 de Agosto de 2022	Regulamenta o financiamento e a transferência dos recursos federais para Incremento Temporário do Componente de Custeio do (MAC) 2022,

		destinado através de Emenda Parlamentar nº 36000.4284432/02-200 para a APAE (Associação de Pais Amigos Excepcionais) de Lagoa Santa, que faz parte da Rede de Cuidados à Pessoa com Deficiência do Estado de Minas Gerais do Sistema Único de Saúde (SUS).
Nº 042	22 de Agosto de 2022	Nomeia Comissão de Auditoria para apurar a qualidade na prestação de serviços pela associação de pais e amigos dos excepcionais de Lagoa Santa/MG – APAE-LS.