

2º Relatório Detalhado do Quadrimestre Anterior 2021

GILSON URBANO DE ARAUJO
Secretário(a) de Saúde

Sumário

1. Identificação

- 1.1. Informações Territoriais
- 1.2. Secretaria de Saúde
- 1.3. Informações da Gestão
- 1.4. Fundo de Saúde
- 1.5. Plano de Saúde
- 1.6. Informações sobre Regionalização
- 1.7. Conselho de Saúde

2. Introdução

3. Dados Demográficos e de Morbimortalidade

- 3.1. População estimada por sexo e faixa etária
- 3.2. Nascidos Vivos
- 3.3. Principais causas de internação
- 3.4. Mortalidade por grupos de causas

4. Dados da Produção de Serviços no SUS

- 4.1. Produção de Atenção Básica
- 4.2. Produção de Urgência e Emergência por Grupo de Procedimentos
- 4.3. Produção de Atenção Psicossocial por Forma de Organização
- 4.4. Produção de Atenção Ambulatorial Especializada e Hospitalar por Grupo de Procedimentos
- 4.5. Produção de Assistência Farmacêutica
- 4.6. Produção de Vigilância em Saúde por Grupo de Procedimentos

5. Rede Física Prestadora de Serviços ao SUS

- 5.1. Por tipo de estabelecimento e gestão
- 5.2. Por natureza jurídica
- 5.3. Consórcios em saúde

6. Profissionais de Saúde Trabalhando no SUS

7. Programação Anual de Saúde - PAS

- 7.1. Diretrizes, objetivos, metas e indicadores

8. Indicadores de Pactuação Interfederativa

9. Execução Orçamentária e Financeira

- 9.1. Execução da programação por fonte, subfunção e natureza da despesa
- 9.2. Indicadores financeiros
- 9.3. Relatório Resumido da Execução Orçamentária (RREO)
- 9.4. Covid-19 Repasse União
- 9.5. Covid-19 Recursos Próprios
- 9.6. Covid-19 Repasse Estadual

10. Auditorias

11. Análises e Considerações Gerais

1. Identificação

1.1. Informações Territoriais

UF	MG
Município	LAGOA SANTA
Região de Saúde	Vespasiano
Área	231,99 Km ²
População	65.657 Hab
Densidade Populacional	284 Hab/Km ²

Fonte: Departamento de Informática do SUS (DATASUS)

Data da consulta: 13/09/2021

1.2. Secretaria de Saúde

Nome do Órgão	SECRETARIA MUNICIPAL DE SAUDE DE LAGOA SANTA
Número CNES	6608043
CNPJ	A informação não foi identificada na base de dados
CNPJ da Mantenedora	73357469000156
Endereço	RUA ACADEMICO NILO FIGUEIREDO 2500
Email	lagoasanta.regulacao@gmail.com
Telefone	3136881485

Fonte: Cadastro Nacional de Estabelecimentos de Saúde (CNES)

Data da consulta: 13/09/2021

1.3. Informações da Gestão

Prefeito(a)	ROGÉRIO CÉSAR DE MATOS AVELAR
Secretário(a) de Saúde em Exercício	GILSON URBANO DE ARAUJO
E-mail secretário(a)	arthurdiniz@lagoasanta.mg.gov.br
Telefone secretário(a)	3136881385

Fonte: Sistema de Informações sobre Orçamentos Públicos em Saúde (SIOPS)

Data da consulta: 13/09/2021

1.4. Fundo de Saúde

Instrumento de criação	LEI
Data de criação	12/1993
CNPJ	14.460.308/0001-24
Natureza Jurídica	FUNDO PUBLICO DA ADMINISTRACAO DIRETA MUNICIPAL
Nome do Gestor do Fundo	GILSON URBANO DE ARAUJO

Fonte: Sistema de Informações sobre Orçamentos Públicos em Saúde (SIOPS)

Data da consulta: 13/09/2021

1.5. Plano de Saúde

Período do Plano de Saúde	2018-2021
Status do Plano	Aprovado

Fonte: Departamento de Informática do SUS (DATASUS)

Data da consulta: 20/12/2019

1.6. Informações sobre Regionalização

Região de Saúde: Vespasiano

Município	Área (Km ²)	População (Hab)	Densidade
CONFINS	42.008	6800	161,87
LAGOA SANTA	231.994	65657	283,01
MATOZINHOS	252.908	38151	150,85
PEDRO LEOPOLDO	291.038	64712	222,35
SANTANA DO RIACHO	676.76	4315	6,38
SÃO JOSÉ DA LAPA	48.636	24135	496,24
VESPASIANO	70.108	129765	1.850,93

Fonte: Departamento de Informática do SUS (DATASUS)

Ano de referência: 2021

1.7. Conselho de Saúde

Instrumento Legal de Criação	LEI	
Endereço	RUA VEREDA DAS MACAUBAS 120 CONDOMINIO VEREDAS DA LAGOA	
E-mail	danielaoliveira@lagoasanta.mg.gov.br	
Telefone	3136881493	
Nome do Presidente	DANIELLA OLIVEIRA E SILVA DE AZEVEDO	
Número de conselheiros por segmento	Usuários	14
	Governo	3
	Trabalhadores	9
	Prestadores	4

Fonte: Sistema de Informações sobre Orçamentos Públicos em Saúde (SIOPS)

Ano de referência: 202006

2. Introdução

- Análises e Considerações sobre Introdução

Considerando a Lei Complementar nº 141/2012 e a responsabilidade da Gestão Municipal em realizar a prestação de contas dos serviços prestados e dos recursos empregados em ações de saúde, A Secretaria Municipal de Saúde vem apresentar o Relatório Detalhado Quadrimestral Anterior à RDQA referente ao 2º Quadrimestre.

Neste período as ações de COVID-19 (retaguarda hospitalar, dedicação das UBS) mantiveram-se em estado de alerta devido ao grande número de casos graves e novos casos que impactaram em especial no mês de Maio/2021, sobretudo com alta taxa de ocupação dos leitos hospitalares pra COVID-19.

Ao longo do referido período algumas ações foram sendo retomadas rotineiramente dos serviços ambulatoriais e também da atenção hospitalar em especial a retomada das cirurgias eletivas que não impactassem sobre os insumos de suporte ventilatório.

Importante informar que sobre o atraso no envio dos dados aos órgão de Controle se deu em especial pela não disponibilidade do sistema SIOPS para apresentação dos gastos realizados no período conforme Comunicado CSIOPS 04/2021 disponibilizado no link: <https://www.gov.br/saude/pt-br/ acesso-a-informacao/siops/publicacoes/comunicados/2021/comunicado-04-2021-atraso-siops-1o-e-2o-bim-2021/view>.

3. Dados Demográficos e de Morbimortalidade

3.1. População estimada por sexo e faixa etária

Período: 2020

Faixa Etária	Masculino	Feminino	Total
0 a 4 anos	2060	1965	4025
5 a 9 anos	2029	1935	3964
10 a 14 anos	1953	1969	3922
15 a 19 anos	2331	2306	4637
20 a 29 anos	5277	5331	10608
30 a 39 anos	5305	5319	10624
40 a 49 anos	4569	4991	9560
50 a 59 anos	4020	4347	8367
60 a 69 anos	2762	3014	5776
70 a 79 anos	1298	1484	2782
80 anos e mais	584	808	1392
Total	32188	33469	65657

Fonte: Estimativas preliminares elaboradas pelo Ministério da Saúde/SVS/CGIAE (DataSUS/Tabnet)

Data da consulta: 23/09/2021.

3.2. Nascidos Vivos

Número de nascidos vivos por residência da mãe.

Unidade Federação	2017	2018	2019
Lagoa Santa	807	827	805

Fonte: Sistema de Informações sobre Nascidos Vivos (MS/SVS/DASIS/SINASC)

Data da consulta: 23/09/2021.

3.3. Principais causas de internação

Morbidade Hospitalar de residentes, segundo capítulo da CID-10.

Capítulo CID-10	2017	2018	2019	2020	2021
I. Algumas doenças infecciosas e parasitárias	85	117	194	155	304
II. Neoplasias (tumores)	176	205	154	193	189
III. Doenças sangue órgãos hemat e transt imunitár	17	21	37	29	30
IV. Doenças endócrinas nutricionais e metabólicas	34	42	59	49	44
V. Transtornos mentais e comportamentais	31	50	56	35	18
VI. Doenças do sistema nervoso	36	46	65	57	61
VII. Doenças do olho e anexos	11	11	12	20	10
VIII. Doenças do ouvido e da apófise mastóide	3	3	5	-	1
IX. Doenças do aparelho circulatório	371	282	338	257	272
X. Doenças do aparelho respiratório	143	144	276	155	101
XI. Doenças do aparelho digestivo	295	215	289	230	216
XII. Doenças da pele e do tecido subcutâneo	59	46	49	28	36
XIII. Doenças sist osteomuscular e tec conjuntivo	45	65	61	33	39
XIV. Doenças do aparelho geniturinário	147	212	217	222	230

Capítulo CID-10	2017	2018	2019	2020	2021
XV. Gravidez parto e puerpério	388	369	409	357	348
XVI. Algumas afec originadas no período perinatal	52	73	79	73	80
XVII.Malf cong deformid e anomalias cromossômicas	9	11	20	21	21
XVIII.Sint sinais e achad anorm ex clín e laborat	23	33	47	31	41
XIX. Lesões enven e alg out conseq causas externas	280	295	293	357	329
XX. Causas externas de morbidade e mortalidade	-	-	-	-	-
XXI. Contatos com serviços de saúde	75	45	44	55	27
CID 10ª Revisão não disponível ou não preenchido	-	-	-	-	-
Total	2280	2285	2704	2357	2397

Fonte: Sistema de Informações Hospitalares do SUS (SIH/SUS)
Data da consulta: 23/09/2021.

Obs.: A atualização dos valores relativos ao último período ocorrem simultaneamente ao carregamento dos dados no Tabnet/DATASUS.

3.4. Mortalidade por grupos de causas

Mortalidade de residentes, segundo capítulo CID-10

Capítulo CID-10	2017	2018	2019
I. Algumas doenças infecciosas e parasitárias	13	12	15
II. Neoplasias (tumores)	51	58	53
III. Doenças sangue órgãos hemat e transt imunitár	2	1	2
IV. Doenças endócrinas nutricionais e metabólicas	13	13	11
V. Transtornos mentais e comportamentais	1	4	7
VI. Doenças do sistema nervoso	8	5	8
VII. Doenças do olho e anexos	-	-	-
VIII.Doenças do ouvido e da apófise mastóide	-	-	2
IX. Doenças do aparelho circulatório	59	68	85
X. Doenças do aparelho respiratório	30	30	39
XI. Doenças do aparelho digestivo	18	23	20
XII. Doenças da pele e do tecido subcutâneo	-	-	2
XIII.Doenças sist osteomuscular e tec conjuntivo	3	1	2
XIV. Doenças do aparelho geniturinário	15	10	13
XV. Gravidez parto e puerpério	-	-	-
XVI. Algumas afec originadas no período perinatal	5	7	1
XVII.Malf cong deformid e anomalias cromossômicas	3	1	4
XVIII.Sint sinais e achad anorm ex clín e laborat	10	8	27
XIX. Lesões enven e alg out conseq causas externas	-	-	-
XX. Causas externas de morbidade e mortalidade	102	68	43
XXI. Contatos com serviços de saúde	-	-	-
XXII.Códigos para propósitos especiais	-	-	-
Total	333	309	334

Fonte: Sistema de Informações sobre Mortalidade (MS/SVS/CGIAE/SIM-TABNET)
Data da consulta: 23/09/2021.

• Análises e Considerações sobre Dados Demográficos e de Morbimortalidade

Dos dados apresentados, ressalta-se o aumento referente as principais causas de internação item 3.3 referente a. Algumas doenças infecciosas e parasitárias onde nos dois primeiros quadrimestres de 2021 se deu um aumento significativo em comparação ao mesmo período de anos anteriores tendo havido o total de

internações de 304 e sendo destas 225 relacionadas a outras doenças virais conforme imagem abaixo:

Lista Naveg. CID-10	2021/Jan	2021/Fev	2021/Mar	2021/Abr	2021/Mai	2021/Jun	2021/Jul	2021/Ago	Total
TOTAL	31	31	64	35	32	49	31	31	304
I. Algumas doenças infecciosas e parasitárias	31	31	64	35	32	49	31	31	304
01. Tuberculose e gastroenterite originada por outros agentes	-	-	2	2	-	-	-	-	4
02. Outras doenças infecciosas bacterianas	1	-	-	-	-	-	-	-	1
03. Doenças parasitárias	-	-	1	1	-	-	-	-	2
04. Outras doenças bacterianas	4	3	5	2	-	-	-	-	14
05. Doenças de outras doenças bacterianas	4	2	10	3	2	2	6	3	27
06. Doenças virais	4	2	10	3	2	2	6	4	33
07. Doenças de outros agentes	1	-	1	-	-	-	-	-	2
08. Doenças não infecciosas e parasitárias	-	-	-	-	-	1	-	-	1
09. Doenças de outras doenças virais	-	-	-	-	-	-	-	-	-
10. Doenças de outras doenças virais	19	23	44	26	29	40	20	22	225
11. Doenças de outras doenças virais	19	24	43	26	29	40	20	22	225
12. Doenças de outras doenças virais	1	-	1	-	-	1	-	2	5

Considerando os dados preliminares referente a Morbidade Hospitalar nota-se um aumento exponencial de grande parte das internações no 2º Quadrimestre de 2021, sendo que do elenco de tipo de internações por Capítulo de CID10, grande parte são referentes à causas sensíveis da Atenção Básica destacando os Capítulos: I. Algumas doenças infecciosas e parasitárias;

4. Dados da Produção de Serviços no SUS

4.1. Produção de Atenção Básica

Tipo de Produção	Quantidade
Visita Domiciliar	44.641
Atendimento Individual	84.501
Procedimento	84.257
Atendimento Odontológico	5.095

Fonte: Sistema de informação em Saúde para a Atenção Básica - SISAB

4.2. Produção de Urgência e Emergência por Grupo de Procedimentos

Caráter de atendimento: Urgência

Grupo procedimento	Sistema de Informações Ambulatoriais		Sistema de Informações Hospitalares	
	Qtd. aprovada	Valor aprovado	AIH Pagas	Valor total
01 Ações de promoção e prevenção em saúde	-	-	-	-
02 Procedimentos com finalidade diagnóstica	65	1726,66	-	-
03 Procedimentos clínicos	226	-	718	818741,24
04 Procedimentos cirúrgicos	10	231,60	238	141308,08
05 Transplantes de órgãos, tecidos e células	-	-	-	-
06 Medicamentos	-	-	-	-
07 Órteses, próteses e materiais especiais	-	-	-	-
08 Ações complementares da atenção à saúde	-	-	-	-
Total	301	1958,26	956	960049,32

Fonte: Sistemas de Informações Ambulatoriais do SUS (SIA/SUS) e Sistema de Informações Hospitalares do SUS (SIH/SUS)

Data da consulta: 05/10/2021.

1º RDQA - Período de Referência: Janeiro a Abril

2º RDQA - Período de Referência: Maio a Agosto

3º RDQA - Período de Referência: Setembro a Dezembro

4.3. Produção de Atenção Psicossocial por Forma de Organização

Sistema de Informações Ambulatoriais		
Forma de Organização	Qtd. aprovada	Valor aprovado
030108 Atendimento/Acompanhamento psicossocial	7264	-
Sistema de Informações Hospitalares		
Forma de Organização	AIH Pagas	Valor total
030317 Tratamento dos transtornos mentais e comportamentais	2	114,00

Fonte: Sistemas de Informações Ambulatoriais do SUS (SIA/SUS) e Sistema de Informações Hospitalares do SUS (SIH/SUS)

Data da consulta: 05/10/2021.

1º RDQA - Período de Referência: Janeiro a Abril

2º RDQA - Período de Referência: Maio a Agosto

3º RDQA - Período de Referência: Setembro a Dezembro

4.4. Produção de Atenção Ambulatorial Especializada e Hospitalar por Grupo de Procedimentos

Grupo procedimento	Sistema de Informações Ambulatoriais		Sistema de Informações Hospitalares	
	Qtd. aprovada	Valor aprovado	AIH Pagas	Valor total
01 Ações de promoção e prevenção em saúde	2094	-	-	-
02 Procedimentos com finalidade diagnóstica	145004	739103,05	-	-
03 Procedimentos clínicos	98023	374636,11	718	818741,24
04 Procedimentos cirúrgicos	396	7362,99	332	240143,94
05 Transplantes de órgãos, tecidos e células	-	-	-	-
06 Medicamentos	-	-	-	-
07 Órteses, próteses e materiais especiais	-	-	-	-
08 Ações complementares da atenção à saúde	-	-	-	-
Total	245517	1121102,15	1050	1058885,18

Fonte: Sistema de Informações Ambulatoriais do SUS (SIA/SUS) e Sistema de Informações Hospitalares do SUS (SIH/SUS)

Data da consulta: 05/10/2021.

1º RDQA - Período de Referência: Janeiro a Abril

2º RDQA - Período de Referência: Maio a Agosto

3º RDQA - Período de Referência: Setembro a Dezembro

4.5. Produção de Assistência Farmacêutica

Esse item refere-se ao componente especializado da assistência farmacêutica, sob gestão da esfera estadual.
Portanto, não há produção sob gestão municipal.

4.6. Produção de Vigilância em Saúde por Grupo de Procedimentos

Financiamento: Vigilância em Saúde

Grupo procedimento	Sistema de Informações Ambulatoriais	
	Qtd. aprovada	Valor aprovado
01 Ações de promoção e prevenção em saúde	1692	-
02 Procedimentos com finalidade diagnóstica	1	-
Total	1693	-

Fonte: Sistemas de Informações Ambulatoriais do SUS (SIA/SUS)

1º RDQA - Período de Referência: Janeiro a Abril

2º RDQA - Período de Referência: Maio a Agosto

3º RDQA - Período de Referência: Setembro a Dezembro

Data da consulta: 05/10/2021.

• Análises e Considerações sobre Dados da Produção de Serviços no SUS

Considerando as inconsistências do SISAB conforme mencionado acima, seguem nos quadros abaixo a produção realizada na Atenção Primária Municipal conforme dados alimentados nos sistemas oficiais:

Quadro I - Produção Atendimento Individual - Período: Maio a Agosto de 2021

Tipo de Atendimento	AGO/2021	JUL/2021	JUN/2021	MAI/2021
Consulta agendada	549	297	310	307
Dem. esp. consulta no dia	4.975	2.976	5.126	2.717
Dem. esp. esc. inicial/orient.	710	675	925	507
Dem. esp. atendimento urgência	7	8	2	5
Cons. agen. prog/cuid. cont.	367	277	187	108
Total	6608	4233	6550	3644

Quadro II - Atendimento Odontológico - Período: Maio a Agosto de 2021

Quadro III - Visita Domiciliar - Período: Maio a Agosto de 2021:

Tipo de Atendimento	AGO/2021	JUL/2021	JUN/2021	MAI/2021
---------------------	----------	----------	----------	----------

Consulta agendada	12	2	5	2
Dem. esp. consulta no dia	103	59	45	27
Dem. esp. atendimento urgência	19	10	16	6
Total	134	71	66	35

Motivo da Visita	AGO/2021	JUL/2021	JUN/2021	MAI/2021
Acomp. Domiciliados/Acamados	44	29	46	53
Acomp. Pessoa c/ Diabetes	344	182	279	401
Acomp. Pessoa c/ Hanseníase	0	0	0	0
Acomp. Pessoa c/ Tuberculose	0	1	1	0
Acomp. Pessoas c/ D. Crônicas	246	196	291	379
Acomp. Recém-nascido	11	4	20	15
Acomp. - DPOC/Enfisema	2	1	0	9
Acomp. - Usuário de drogas	1	1	3	2
Acomp. Cond. Bolsa Família	2	0	0	18
Acomp. Condições de V.S.	10	0	3	4
Acomp. PCD ou reabilitação	30	13	21	63
Acomp. Pessoa c/ Asma	10	9	32	31
Acomp. Pessoa c/ Câncer	18	11	19	25
Acomp. Pessoa c/ Desnutrição	0	0	0	1
Acomp. Pessoa c/ Hipertensão	592	455	625	773
Acomp. Sintomáticos Resp.	4	4	5	6
Acomp. Usuário de álcool	14	14	13	14
Acompanhamento - Criança	122	65	74	222
Acompanhamento - Gestante	123	24	91	64
Acompanhamento - Puérpera	7	4	14	7
Acompanhamento - Saúde mental	32	9	22	46
Acompanhamento - Tabagista	18	15	11	19
B.A. - Cond. Bolsa Família	0	0	1	17
Busca ativa - Consulta	833	393	569	1.023
Busca ativa - Exame	1.162	652	766	975
Busca ativa - Vacina	4.253	2.321	1.839	1.651
Cadastramento/Atualização	1.025	584	721	578
Controle de Ambientes/Vetores	0	0	0	0
Convite At.Col./Camp. Saúde	374	320	163	155
Egresso de Internação	3	4	1	2
Orientação / Prevenção	3.925	2.019	2.187	2.363
Outros	2.819	1.700	1.692	1.870
Visita periódica	5.507	3.697	3.563	4.250
Total	21531	12727	13072	15036

Quadro IV - Procedimentos Realizados:

Procedimento	AGO/2021	JUL/2021	JUN/2021	MAI/2021
Acupuntura - ins. de agulhas	0	0	0	0
Adm. med. via endovenosa	8	6	6	4
Adm. med. via intramuscular	111	102	123	89
Adm. Med. inalação/nebulização	0	1	0	1
Adm. Med. via tópica	0	0	0	0
Adm. med. via Subcutânea (SC)	3	1	10	1
Adm. med. via oral	9	5	4	0
Adm. penicilina p/ tto sífilis	0	0	0	0
Administração de vitamina A	0	0	0	0
Aferição de PA	7.015	4.687	6.596	3.327
Aferição de temperatura	0	9	10	2
Cateterismo vesical de alívio	0	2	0	0
Caut. química pequenas lesões	0	0	0	0
Cir. de unha (cantoplastia)	0	0	0	0
Col. de cito. De colo uterino	242	121	170	79
Col. mat. p/ ex. laboratorial	5	14	32	11
Cuidado de estomas	0	0	0	0
Curativo especial	4	1	1	4
Curativo simples	0	0	0	0
Drenagem de abscesso	0	0	0	0
Eletrocardiograma	0	0	0	0
Exame do pé diabético	0	0	0	0
Exérese/biopsia/punção de tum.	0	0	0	0
Fundoscopia	0	0	0	0
Glicemia capilar	414	260	372	203
Infiltração em cav. sinovial	0	0	0	0
Medição de altura	0	9	8	0
Medição de peso	0	9	6	1
Rem. Corp. Estranho Subcutâneo	0	1	0	0
Ret. de pontos de cirurgias	46	23	46	30
Retirada de cerume	6	3	2	3
Rm. C. Est. Cav Auditiva/Nasal	0	0	0	0
Sutura simples	0	0	0	0
TERAPIA DE REIDRATAÇÃO ORAL	0	1	0	0
Tamponamento de epistaxe	0	0	0	0
Tes. Ráp. p/ dosg. proteinúria	0	0	0	0
Teste rápido de HIV	0	0	0	0
Teste rápido de gravidez	0	0	0	0
Teste rápido para hepatite C	0	0	0	0
Teste rápido para sífilis	0	0	0	0
Triagem oftalmológica	4	1	0	0
Total	7867	5256	7386	3755

Fonte: MS/SAPS/Departamento de Saúde da Família DESF - SISAB. Emitido em 30/dez/2021

O quantitativo de atendimentos ambulatoriais apresentado no 2º RDQA não representa a realidade do serviço de urgência e emergência da rede municipal visto que o elenco de procedimentos da produção apresentada abarca um elenco divergente dos considerados pelo sistema DGISUS. Conforme dados tabulados no dia 30/12/2021 do sistema tabnet (quadro I abaixo) os atendimentos realizados no Pronto Atendimento tem uma série histórica que apresenta desempenho considerável demonstrando sua capacidade de Porta da urgência e emergência:

Período: Mai-Ago/2021

Procedimento	2021/Mai	2021/Jun	2021/Jul	2021/Ago	Total
0301060029 ATENDIMENTO DE URGÊNCIA C/ OBSERVAÇÃO ATE 24 HORAS EM ATENÇÃO ESPECIALIZADA	130	76	-	37	22
0301060061 ATENDIMENTO DE URGÊNCIA EM ATENÇÃO ESPECIALIZADA	1000	3647	3777	3764	5152,5
0301060100 ATENDIMENTO ORTOPÉDICO COM IMOBILIZAÇÃO PROVISÓRIA	-	2	-	-	-
0301060118 ACOLHIMENTO COM CLASSIFICAÇÃO DE RISCO	3607	3648	3633	5500	16388
Total	4737	7373	7410	9301	28821

Fonte: Ministério da Saúde - Sistema de Informações Ambulatoriais do SUS (SIA/SUS)

Nós próximos períodos de avaliação, a SEMSA irá adotar mecanismos e rotinas de monitoramento dos dados de forma a apresentar necessidade de adequação quando necessário.

5. Rede Física Prestadora de Serviços ao SUS

5.1. Por tipo de estabelecimento e gestão

Período 08/2021

Rede física de estabelecimentos de saúde por tipo de estabelecimentos				
Tipo de Estabelecimento	Dupla	Estadual	Municipal	Total
FARMACIA	0	0	1	1
CENTRO DE SAUDE/UNIDADE BASICA	1	0	18	19
CENTRO DE ATENCAO PSICOSSOCIAL	0	0	3	3
HOSPITAL GERAL	0	0	1	1
UNIDADE DE APOIO DIAGNOSE E TERAPIA (SADT ISOLADO)	0	1	5	6
CENTRAL DE GESTAO EM SAUDE	0	0	1	1
CLINICA/CENTRO DE ESPECIALIDADE	0	0	14	14
UNIDADE DE VIGILANCIA EM SAUDE	0	0	1	1
PRONTO ATENDIMENTO	0	0	1	1
POLICLINICA	0	0	2	2
Total	1	1	47	49

Observação: Os dados apresentados referem-se ao número de estabelecimentos de saúde públicos ou prestadores de serviços ao SUS

Fonte: Cadastro Nacional de Estabelecimentos de Saúde (CNES)

Data da consulta: 13/09/2021.

5.2. Por natureza jurídica

Período 08/2021

Rede física de estabelecimentos de saúde por natureza jurídica				
Natureza Jurídica	Municipal	Estadual	Dupla	Total
ADMINISTRACAO PUBLICA				
FUNDAÇÃO PÚBLICA DE DIREITO PÚBLICO ESTADUAL OU DO DISTRITO FEDERAL	0	1	0	1
MUNICÍPIO	33	0	0	33
ÓRGÃO PÚBLICO DO PODER EXECUTIVO ESTADUAL OU DO DISTRITO FEDERAL	0	0	1	1
ENTIDADES EMPRESARIAIS				
SOCIEDADE ANÔNIMA ABERTA	1	0	0	1
EMPRESÁRIO (INDIVIDUAL)	1	0	0	1
SOCIEDADE SIMPLES LIMITADA	1	0	0	1
SOCIEDADE EMPRESÁRIA LIMITADA	7	0	0	7
ENTIDADES SEM FINS LUCRATIVOS				
ASSOCIAÇÃO PRIVADA	4	0	0	4
PESSOAS FÍSICAS				
Total	47	1	1	49

Observação: Os dados apresentados referem-se ao número de estabelecimentos de saúde públicos ou prestadores de serviços ao SUS

Fonte: Cadastro Nacional de Estabelecimentos de Saúde (CNES)

Data da consulta: 13/09/2021.

5.3. Consórcios em saúde

Período 2021

Participação em consórcios			
CNPJ	Natureza	Area de atuação	Participantes
97550393000149	Direito Público	Transporte sanitário Atenção hospitalar	MG / LAGOA SANTA
01272081000141	Direito Público	Serviços de apoio ao diagnóstico Assistência médica e ambulatorial Consulta médica especializada	MG / LAGOA SANTA

Fonte: DIGISUS Gestor - Módulo Planejamento (DIGISUSGMP) - Consulta Online

Data da consulta: 13/09/2021.

- **Análises e Considerações sobre Rede Física Prestadora de Serviços ao SUS**

A rede física ofertada ao SUS Lagoa Santa tem se mantido no mesmo formato do quadrimestre anterior sem inclusão de nenhum novo equipamento de saúde no período

6. Profissionais de Saúde Trabalhando no SUS

Período 02/2021

Postos de trabalho ocupados, por ocupação e forma de contratação						
Adm. do Estabelecimento	Formas de contratação	CBOs médicos	CBOs enfermeiro	CBOs (outros) nível superior	CBOs (outros) nível médio	CBOs ACS
Pública (NJ grupo 1, ou 201-1, 203-8)	Estatutários e empregados públicos (0101, 0102)	7	5	43	60	38
	Intermediados por outra entidade (08)	2	0	0	0	0
	Autônomos (0209, 0210)	1	0	0	0	0
	Residentes e estagiários (05, 06)	0	0	0	0	0
	Bolsistas (07)	7	0	0	0	0
	Informais (09)	3	0	0	0	0
Privada (NJ grupos 2 - exceto 201-1, 203-8 -, 3, 4 e 5)	Intermediados por outra entidade (08)	0	0	0	0	0
	Celetistas (0105)	1	0	2	5	0
	Autônomos (0209, 0210)	28	0	9	0	0
	Residentes e estagiários (05, 06)	0	0	0	0	0
	Bolsistas (07)	0	0	0	0	0
	Informais (09)	0	0	0	0	0
	Servidores públicos cedidos para a iniciativa privada (10)	0	0	0	0	0

Postos de trabalho ocupados, por Contrato Temporário e Cargos em Comissão						
Adm. do Estabelecimento	Formas de contratação	CBOs médicos	CBOs enfermeiro	CBOs (outros) nível superior	CBOs (outros) nível médio	CBOs ACS
Pública (NJ grupo 1, ou 201-1, 203-8)	Contratos temporários e cargos em comissão (010301, 0104)	45	12	94	139	81
Privada (NJ grupos 2 - exceto 201-1, 203-8 -, 3, 4 e 5)	Contratos temporários e cargos em comissão (010302, 0104)	18	1	2	4	0

Fonte: Cadastro Nacional de Estabelecimentos de Saúde (CNES)

Data da consulta: 31/01/2022.

Postos de trabalho ocupados, por ocupação e forma de contratação						
Adm. do Estabelecimento	Formas de contratação	2017	2018	2019	2020	
Privada (NJ grupos 2 - exceto 201-1, 203-8 -, 3, 4 e 5)	Autônomos (0209, 0210)	6	7	23	25	
	Celetistas (0105)	3	3	9	8	
Pública (NJ grupo 1, ou 201-1, 203-8)	Autônomos (0209, 0210)	0	0	0	2	
	Bolsistas (07)	9	8	5	9	
	Celetistas (0105)	31	0	0	0	
	Estatutários e empregados públicos (0101, 0102)	97	116	175	265	
	Informais (09)	0	0	2	6	
	Residentes e estagiários (05, 06)	2	0	0	0	

Postos de trabalho ocupados, por Contrato Temporário e Cargos em Comissão						
Adm. do Estabelecimento	Formas de contratação	2017	2018	2019	2020	
Privada (NJ grupos 2 - exceto 201-1, 203-8 -, 3, 4 e 5)	Contratos temporários e cargos em comissão (010302, 0104)	3	12	12	20	
Pública (NJ grupo 1, ou 201-1, 203-8)	Contratos temporários e cargos em comissão (010301, 0104)	456	433	503	496	

Fonte: Cadastro Nacional de Estabelecimentos de Saúde (CNES)

- **Análises e Considerações sobre Profissionais de Saúde Trabalhando no SUS**

No segundo quadrimestre do ano de 2021 o quadro de profissionais da saúde não sofreu grandes alterações em comparação ao quadrimestre anterior.

O município de Lagoa Santa possui 100% de cobertura, tanto da Estratégia de Saúde da Família quanto na Atenção Básica. Possui 3 (três) equipes de NASF habilitadas, além de possuir uma cobertura de 80,44% de Saúde Bucal. Observa-se ainda um aumento significativo no quantitativo de profissionais de saúde em contratos temporários. Tal aumento pode se dar pela celebração da Lei Municipal 4194 de 2018 que Reorganiza a Estratégia Saúde da Família, Núcleo de Apoio a Saúde da Família, Vigilância em Saúde, Centro de Apoio Psicossocial e/ou serviços substitutivos em Saúde Mental e o Programa Melhor em Casa, revoga a Lei Municipal nº. 2.752, de 28 de novembro de 2007 e suas alterações e dá outras providências. A referida lei permite uma maior estabilidade para os cargos de programas, sendo um vínculo de dois anos prorrogável por igual período. Ainda referente a este aumento, a ocorrência do processo seletivo de provas em 2018 permitiu a contratação destes grupos de profissionais de forma legítima e legal.

7. Programação Anual de Saúde - PAS

7.1. Diretrizes, objetivos, metas e indicadores

DIRETRIZ Nº 1 - GESTÃO DA ATENÇÃO INTEGRAL À SAÚDE. ATENÇÃO PRIMÁRIA E SAÚDE DA MULHER Garantia do acesso da população a serviços de qualidade, com equidade e em tempo adequado ao atendimento das necessidades de saúde, com ênfase nas áreas e populações de maior vulnerabilidade, mediante a adequação do perfil das unidades de saúde da rede pública municipal e do aprimoramento da política de atenção básica e da atenção especializada à luz da Política Nacional de Humanização (PNH), na perspectiva das Redes de Atenção à Saúde.

OBJETIVO Nº 1.1 - Objetivo 1: Ampliar o acesso e fortalecer a atenção básica, com ênfase na Descentralização, Regionalização e da Gestão Clínica Ampliada na Estratégia Saúde da Família/APS.

Descrição da Meta	Indicador para monitoramento e avaliação da meta	Linha-Base	Meta 2021	Unidade de medida - Linha-Base	Resultado do Quadrimestre	Meta Plano(2018-2021)	Unidade de medida - Meta	% meta alcançada
1. Refazer a territorialização em 100% a Estratégia de saúde da Família de forma garantir uma cobertura com equidade dos espaços regionais.	Cobertura populacional estimada pelas equipes de Atenção Básica	Percentual	50	Percentual	<input checked="" type="checkbox"/> Sem Apuração	100,00	Percentual	
2. Reduzir em 20% as internações por causas sensíveis à atenção básica através das Linhas de Cuidado e do CUIDAR EM CASA/SAD.	Redução do número de internações sensíveis à atenção básica	Percentual	10	Percentual	<input checked="" type="checkbox"/> Sem Apuração	20,00	Percentual	
3. Implantar o PMAQ em 100% dos serviços de Atenção Básica através da Regionalização da saúde	Qualificação dos serviços de atenção primária	Percentual	33	Percentual	<input checked="" type="checkbox"/> Sem Apuração	100,00	Percentual	
4. Ampliar a cobertura de especialidades médicas e do NASF nas Policlínicas Regionais.	Ampliação das especialidades atendidas dentro da atenção primária	Número	1	Número	<input checked="" type="checkbox"/> Sem Apuração	4	Número	
5. Contemplar nas Programações Anuais de Saúde (PAS) 100% das Ações de promoção, prevenção e tratamento, identificadas como necessárias no território das unidades de saúde, de acordo com perfil epidemiológico local, priorizando as áreas e a população de maior vulnerabilidade.	Registro das ações de promoção e prevenção na atenção básica	Percentual	25	Percentual	<input checked="" type="checkbox"/> Sem Apuração	100,00	Percentual	
6. Fortalecer o componente hospitalar de forma articulada às redes de atenção à saúde (CAPS, CREAB, SAD/CUIDAR EM CASA, Policlínicas e as ESF) por meio de relatório institucional SMS	Fortalecer o componente hospitalar municipal		1	0	<input checked="" type="checkbox"/> Sem Apuração	4,00	Proporção	
7. Criar e disponibilizar meios de comunicação para manter a população informada sobre as mudanças que ocorrerem no funcionamento das Unidades Básicas de Saúde e outros Equipamentos de Saúde. Em relação aos anos anteriores.	Ampliação dos meios de divulgação dos serviços de saúde		25	0	<input checked="" type="checkbox"/> Sem Apuração	25,00	Taxa	
8. Capacitação permanente para os ACS e ACE.	Realizar capacitação anual da equipe		1	0	<input checked="" type="checkbox"/> Sem Apuração	4	Número	
9. Garantir a implementação das linhas de cuidado e das Diretrizes Clínicas.	Qualificação do processo de cuidado por meio de procedimento padrão e diretrizes clínicas		1	0	<input checked="" type="checkbox"/> Sem Apuração	1,00	Proporção	
10. Ampliar anualmente em 5 % produção em Endodontia pelo CEO / Centro de Especialidades Odontológicas em referência ao ano anterior	Cobertura populacional estimada de saúde bucal na atenção básica		5	0	<input checked="" type="checkbox"/> Sem Apuração	20,00	Percentual	
11. Ampliar anualmente em 5 % produção em Periodontia pelo CEO / Centro de Especialidades Odontológicas em referência ao ano anterior	Cobertura populacional estimada de saúde bucal na atenção básica		5	0	<input checked="" type="checkbox"/> Sem Apuração	20,00	Percentual	
12. Aumentar o nº de procedimentos de prevenção em saúde bucal em 2% ao ano em referência ao ano anterior	Cobertura populacional estimada de saúde bucal na atenção básica		2	0	<input checked="" type="checkbox"/> Sem Apuração	8,00	Percentual	
13. Aumentar a cobertura populacional estimada pelas equipes de Saúde Bucal para 80%	Cobertura populacional estimada de saúde bucal na atenção básica		20	0	<input checked="" type="checkbox"/> Sem Apuração	80,00	Percentual	
14. Aumentar em 5% as ações de Prevenção, Promoção e Educação Popular em Saúde em referência ao ano anterior	Número de procedimentos ano anterior/ Número de procedimentos ano *100		5	0	<input checked="" type="checkbox"/> Sem Apuração	20,00	Percentual	
15. Plano de ação para o cuidado integral da saúde da população de rua, com restrição de liberdade, com deficiência física e neurológica.	Ações de matriciamento sistemático realizadas por CAPS com equipes de Atenção Básica		1	0	<input checked="" type="checkbox"/> Sem Apuração	1	Número	
16. Criar e implantar um Centro de Convivência para pessoas com sofrimento mental;	Criação do referido serviço		0	0	<input checked="" type="checkbox"/> Sem Apuração	1	Número	
17. Realizar 90 % das ações previstas pelo Programa Saúde na Escola	Total de ações preconizada PSE/Total de ações realizadas SMS no ano		90	0	<input checked="" type="checkbox"/> Sem Apuração	90,00	Percentual	
18. Realizar pelo menos 02 capacitações por semestre de professores e funcionários da Rede Municipal de Educação das ações previstas no PSE.	N. absoluto. Total de capacitação realizadas pela SMS aos profissionais da Rede de Educação (02 semestre = 4 ano)		4	0	<input checked="" type="checkbox"/> Sem Apuração	16	Número	

OBJETIVO Nº 1.2 - Objetivo 2: Organizar e implementar a Rede de Atenção à Saúde Materna e Infantil no âmbito municipal para garantir acesso, acolhimento e resolutividade.

Descrição da Meta	Indicador para monitoramento e avaliação da meta	Linha-Base	Meta 2021	Unidade de medida - Linha-Base	Resultado do Quadrimestre	Meta Plano(2018-2021)	Unidade de medida - Meta	% meta alcançada
1. Articular os serviços de saúde em uma Rede Municipal de Proteção a Mulheres e Crianças em Situação de Vulnerabilidade Social (violência doméstica, sexual, obstétrica, dentre outras situações de confinamento; e demais vulnerabilidades) integrando 100% das unidades da rede pública municipal de forma intersectorial e multiprofissional e transdisciplinar.	Instituir e implementar fluxos de notificação, plano de cuidado e diretriz clínica para o público alvo		1	0	<input checked="" type="checkbox"/> Sem Apuração	1	Número	
2. Realizar acompanhamento efetivo de até 70% das gestantes cadastradas na Atenção Primária do município	Total de gestantes cadastradas no SISPRENATAL WEB ou outro / Total de gestantes que realizaram todas as consultas preconizadas *100		70	0	<input checked="" type="checkbox"/> Sem Apuração	70,00	Percentual	
3. Implementar o Plano de Ação Municipal da Rede de Atenção Materna e Infantil articulado com as ESF, Policlínicas e Hospital e VIVA MULHER	Implementação do Plano de Ação Municipal da Rede de Atenção Materna		1	0	<input checked="" type="checkbox"/> Sem Apuração	1	Número	
4. Captar recursos para a reabertura da Maternidade e reimplantar a política MÃE SANTA.	reabertura da maternidade e reimplantação da política mãe santa		0	0	<input checked="" type="checkbox"/> Sem Apuração	1	Número	
5. Desenvolver mecanismos e estratégias em programas de saúde da família, específicos à adolescência na fase da puberdade (aplicar educação sexual conforme PSE)	Implantar e implementar a política de cuidado na adolescência		1	0	<input checked="" type="checkbox"/> Sem Apuração	1	Número	
6. Implementar ações articuladas com instituições governamentais e da sociedade civil com vistas garantir a redução de gravidez na adolescência e prevenção das ISTs;	Desenvolver com instituições afins, plano de ação de cuidado ao planejamento familiar e prevenção de ISTs		1	0	<input checked="" type="checkbox"/> Sem Apuração	1	Número	
7. Trabalhar mais efetivamente a prevenção de gravidez e doenças sexualmente transmissíveis na adolescência através da promoção da saúde	Redução do número de casos de gravidez e doenças transmissíveis na população jovem.		1	0	<input checked="" type="checkbox"/> Sem Apuração	1	Número	
8. Garantir acompanhamento do Pré Natal de Alto Risco das adolescentes do município com todas as consultas da programação gestacional para no mínimo 60% de gestantes cadastradas	Total de gestantes de alto risco cadastradas/ Total de gestantes que realizaram todas as consultas programas *100		60	0	<input checked="" type="checkbox"/> Sem Apuração	60,00	Percentual	

OBJETIVO Nº 1.3 - Objetivo 3 : Promover a melhoria das condições de saúde dos idosos e portadores de doenças crônicas mediante a qualificação da gestão e da organização da rede de atenção à saúde das pessoas com doenças crônicas.

Descrição da Meta	Indicador para monitoramento e avaliação da meta	Linha-Base	Meta 2021	Unidade de medida - Linha-Base	Resultado do Quadrimestre	Meta Plano(2018-2021)	Unidade de medida - Meta	% meta alcançada
1. Reduzirem 10% a taxa de mortalidade prematura (redução do número de mortes prematuras (5	0	<input checked="" type="checkbox"/> Sem Apuração	10,00	Percentual	
2. Garantir a cobertura vacinal contra influenza em 95% dos idosos na faixa etária de 60 anos ou mais e demais grupos de risco.	cobertura vacinal da influenza em idosos Total de Idosos e pacientes GR cadastrados / N de idosos E GR do município vacinados no ano *100		95	0	<input checked="" type="checkbox"/> Sem Apuração	95,00	Percentual	
3. Cadastrar 100 % população idosa institucionalizada em asilo e acamados através da Estratégia Saúde da Família	Realizar cadastramento e atualização pela ESF anual de idosos asilados		100	0	<input checked="" type="checkbox"/> Sem Apuração	100,00	Percentual	
4. Atualizar minimamente 02 vezes ao ano população idosa institucionalizada em asilo e acamados através da Estratégia Saúde da Família	número absoluto		2	0	<input checked="" type="checkbox"/> Sem Apuração	8	Número	
5. Realizar atendimento na atenção básica de 95% população idosa institucionalizada em asilo e acamados	Total de população asilada /Total de idosos atendidos ao ano *100		95	0	<input checked="" type="checkbox"/> Sem Apuração	95,00	Percentual	
6. Reduzir em 10% ao ano as internações originadas por doenças crônicas.	redução no número de internações por doenças crônicas		10	0	<input checked="" type="checkbox"/> Sem Apuração	40,00	Percentual	
7. Estabelecer referências para garantia do cuidado longitudinal de 100% dos usuários idosos e das pessoas vivendo com DST/HIV/AIDS, hepatites virais e câncer, atendidos nas unidades públicas municipais.	garantia de atendimento a população com doenças infectocontagiosas e câncer		100	0	<input checked="" type="checkbox"/> Sem Apuração	100,00	Percentual	
8. Reorganizar o Serviço de Atenção Domiciliar e SAD em articulação com os ASILOS, APAE, Hospital e as ESFs, de forma articulada com a Rede de Atenção. Como forma de ser referência para cuidados especializados a 90% dos pacientes cadastrados e acompanhados conforme protocolo específico.	reorganização do serviço de atenção domiciliar		1	0	<input checked="" type="checkbox"/> Sem Apuração	1	Número	

DIRETRIZ Nº 2 - GESTÃO DA ATENÇÃO INTEGRAL À SAÚDE SAÚDE DA MULHER e VIVA MULHER

OBJETIVO Nº 2.1 - Objetivo: Promover ações educativas, preventivas, de diagnóstico, tratamento e recuperação, englobando a assistência à mulher em clínica ginecológica, no pré-natal, parto e puerpério, no climatério, em planejamento familiar, DST, câncer de colo de útero e de mama, além de outras necessidades identificadas a partir do perfil populacional das mulheres.

Descrição da Meta	Indicador para monitoramento e avaliação da meta	Linha-Base	Meta 2021	Unidade de medida - Linha-Base	Resultado do Quadrimestre	Meta Plano(2018-2021)	Unidade de medida - Meta	% meta alcançada
1. Ampliar e qualificar a oferta da atenção do planejamento reprodutivo em 100% das unidades básicas de saúde e Hospitalar do município com disponibilidades de métodos contraceptivos oportunos a cada	ampliação e qualificação da atenção do planejamento reprodutivo		100	0	<input checked="" type="checkbox"/> Sem Apuração	100,00	Taxa	
2. Realizar acompanhamento de mulheres do grupo de risco de Câncer de Mama ou de útero com pelo menos 01 consulta/ano na Atenção Básica(Fonte: Número de mulheres de grupo de risco cadastradas / Número de mulheres de grupo de risco atendidas registradas no e-sus)	número de consultas na atenção básica de mulheres do grupo de risco do câncer de mama		1	0	<input checked="" type="checkbox"/> Sem Apuração	1	Número	
3. Promover no mínimo 01 (ação) ação coletiva mês por ESF referente aos direitos sexuais e reprodutivos com ênfase na melhoria da atenção obstétrica.	ações coletivas referente aos direitos sexuais e reprodutivos com ênfase na melhoria da atenção obstétrica.		22	0	<input checked="" type="checkbox"/> Sem Apuração	88	Número	
4. Promover prevenção e o tratamento de mulheres convivendo com HIV/Aids e as portadoras de doenças crônicas não transmissíveis e de câncer ginecológico.	prevenção e tratamento DE HIV/AIDS e doenças crônicas de mulheres		1	0	<input checked="" type="checkbox"/> Sem Apuração	1	Número	
5. Ampliar a oferta em 10 ao ano do exame Papanicolau a todas as mulheres do município de acordo com a idade preconizada pelo MS de 25 a 64 anos	aumento na oferta de exames papanicolau para mulheres entre 25 e 64 anos.		10	0	<input checked="" type="checkbox"/> Sem Apuração	40	Número	
6. Promover a melhoria das condições de vida, a igualdade e os direitos de cidadania da mulher através de ações conjuntas entre setores do governo.	Índice de qualidade de vida da mulher		1	0	<input checked="" type="checkbox"/> Sem Apuração	1,00	Índice	

DIRETRIZ Nº 3 - POMAF - Política Municipal de Assistência Farmacêutica Garantia da assistência farmacêutica no âmbito do SUS.

OBJETIVO Nº 3.1 - Objetivo: Implementar e qualificar a Política Municipal de Assistência Farmacêutica - POMAF, com foco no uso racional de medicamentos e na avaliação das demandas dos serviços de saúde.

Descrição da Meta	Indicador para monitoramento e avaliação da meta	Linha-Base	Meta 2021	Unidade de medida - Linha-Base	Resultado do Quadrimestre	Meta Plano(2018-2021)	Unidade de medida - Meta	% meta alcançada
1. Atualizar a REMUME e garantir a sua plena divulgação junto aos prescretores e à comunidade.	atualização da REMUME e garantia de plena divulgação		1	0	<input checked="" type="checkbox"/> Sem Apuração	1	Número	
2. Qualificar a Comissão Permanente de Farmacoterapia - CPFT como espaço permanente e deliberativo da Política Municipal de Assistência Farmacêutica e POMAF.	qualificação da comissão permanente de farmacoterapia		1	0	<input checked="" type="checkbox"/> Sem Apuração	1	Número	
3. Implantar o Sistema Informatizado de Gestão da Assistência Farmacêutica, em 100% dos Serviços de Saúde onde exista a prescrição e dispensação de medicamentos.	Implantação do Sistema Informatizado de Gestão da Assistência Farmacêutica		1	0	<input checked="" type="checkbox"/> Sem Apuração	1	Número	
4. Implantar o Programa Farmácia em Casa para garantir acesso aos medicamentos aos usuários com necessidades especiais e acamados.	Implantação do programa farmácia em casa		1	0	<input checked="" type="checkbox"/> Sem Apuração	1	Número	
5. Captar recursos para construção da Central de Abastecimento Farmacêutico (CAF) de forma que possa atender as questões sanitárias e assistenciais.	Captação de recursos para construção da Central de Abastecimento Farmacêutico (CAF)		1	0	<input checked="" type="checkbox"/> Sem Apuração	1	Número	
6. Implantar a Assistência Farmacêutica Especializada LAFE em parceria com a SES/MG de forma a garantir o acesso e a integralidade aos medicamentos de alto custo e que são fornecidos pela Assistência Farmacêutica da SES/MG.	Implantação da Assistência Farmacêutica Especializada LAFE		1	0	<input checked="" type="checkbox"/> Sem Apuração	1	Número	
7. Ampliar atendimento clínicos farmacêutico em até 5 % em referencia ao ano anterior	Ampliação do atendimento clínico farmacêutico		5	0	<input checked="" type="checkbox"/> Sem Apuração	20,00	Percentual	
8. Implantar na Central de Abastecimento Farmacêutico (CAF) sistema de controle de recebimento, armazenamento e distribuição de insumos e medicamentos adquiridos pela SMS, de acordo com o RENAME, possibilitando a sistematização da distribuição regular para 100% das unidades da rede pública municipal e o tratamento dos usuários atendidos, cadastrados e acompanhados.	Implantação do sistema de controle de recebimento, armazenamento e distribuição de insumos e medicamentos adquiridos pela SMS		1	0	<input checked="" type="checkbox"/> Sem Apuração	1	Número	
9. Redefinir a rede de assistência farmacêutica na Lógica da regionalização da Saúde e do programa Farmácia de Minas como forma de garantir a presença de farmacêutico em 100% Unidades Farmacêutica em conforme a legislação vigente.	adequação da rede farmacêutica em relação a legislação vigente quanto a presença do farmacêutico nas unidades.		1	0	<input checked="" type="checkbox"/> Sem Apuração	1	Número	
10. Redefinir as Farmácias nas seguintes categorias: Regionais, sendo uma em cada Regional; Satélite para apoiar as Unidades Regionais e Farmácias Estratégicas para garantir acesso as Equipes mais distantes das Policlínicas Regionais.	redefinição estratégica das farmácias		1	0	<input checked="" type="checkbox"/> Sem Apuração	1	Número	
11. Construir as Unidades de Farmácia de Minas em conformidade com o financiamento da SES/MG.	Construção de novas unidades da farmácia de minas		1	0	<input checked="" type="checkbox"/> Sem Apuração	3	Número	
12. Projeto de Lei para funcionamento das farmácias privadas em 24 horas pelo menos por meio de rodízio	Envio de projeto de lei para funcionamento das farmácias privadas em tempo integral		1	0	<input checked="" type="checkbox"/> Sem Apuração	1	Número	

DIRETRIZ Nº 4 - GESTÃO DA ATENÇÃO ESPECIALIZADA A SAÚDE - MÉDIA COMPLEXIDADE. SAÚDE MENTAL, DIVERSIDADE E GÊNERO
Diretriz: Garantia do acesso da população a serviços de qualidade, com equidade e em tempo adequado ao atendimento das necessidades de saúde, com ênfase nas áreas e populações de maior vulnerabilidade, mediante a adequação do perfil das unidades de saúde da rede pública municipal e do aprimoramento da política de atenção básica e da atenção especializada à luz da Política Nacional de Humanização (PNH), na perspectiva das Redes de Atenção à Saúde.

OBJETIVO Nº 4.1 - Objetivo: Ampliar o acesso à atenção psicossocial da população em geral, de forma articulada com a rede de atenção psicossocial (RAPS), com os demais pontos de atenção em saúde e com outros pontos intersetoriais do Desenvolvimento Social e do Esporte.

Descrição da Meta	Indicador para monitoramento e avaliação da meta	Linha-Base	Meta 2021	Unidade de medida - Linha-Base	Resultado do Quadrimestre	Meta Plano(2018-2021)	Unidade de medida - Meta	% meta alcançada
1. Estabelecer protocolos e fluxos nas Unidades de Saúde (PSF e Hospital) para garantir o atendimento de 100 % da demanda de portadores de transtorno mental de forma humanizada, incluindo o paciente no atendimento da rede. Considerando o atendimento integrado.	Estabelecer protocolos e fluxos nas Unidades de Saúde (PSF e Hospital)		1	0	<input checked="" type="checkbox"/> Sem Apuração	1	Número	
2. Reorganizar, implementar, ampliar e otimizar o apoio matricial em Saúde Mental nas unidades de Atenção Básica, priorizando as áreas de vulnerabilidade nas quatro regionais e nas Policlínicas através de atendimento multidisciplinar.	Reorganização, implementação, ampliação e otimização do apoio matricial em Saúde Mental		1	0	<input checked="" type="checkbox"/> Sem Apuração	1	Número	
3. Ampliar o número de psicólogos para atenção primária e secundária	Ampliação do número de psicólogos para atenção primária e secundária		1	0	<input checked="" type="checkbox"/> Sem Apuração	1,00	Proporção	
4. Implantar o Serviço ambulatorial em saúde mental nas Policlínicas Regionais tendo disponível o profissional psiquiatra para atendimento específico como forma de garantir acesso e integralidade aos pacientes não elegíveis aos CAPSs, mas que necessitam do acompanhamento do especialista.	Implantação do Serviço ambulatorial em saúde mental nas Policlínicas Regionais		1	0	<input checked="" type="checkbox"/> Sem Apuração	1	Número	
5. Captar recursos para implantar o UAA (Unidade de Acolhimento Adulto) como forma de ampliar o cuidado aos pacientes/usuários em redução de danos ao álcool e outras drogas. Essa implantação possibilitará ao município de Lagoa Santa a assistência a saúde mental completa com todos os serviços necessários para condução dos casos de internações voluntárias.	captação de recursos para implantação da unidade de acolhimento ADULTO		1	0	<input checked="" type="checkbox"/> Sem Apuração	1	Número	
6. Implantar a política municipal de enfrentamento às drogas, como estabelecimento de uma referência específica para o atendimento Álcool e drogas à crianças e à adolescentes na rede municipal de Saúde e Educação do Município.	Implantação da política municipal de enfrentamento às drogas		1	0	<input checked="" type="checkbox"/> Sem Apuração	1	Número	
7. Implantação da supervisão clínica e institucional, incluindo os serviços de USF, Hospitalar e Saúde mental para a realização de abordagens clínicas, conforme elaboração de protocolos e diretrizes de atendimento. Alinhamento de condutas, como por exemplo; Alta compartilhada, renovação de receita, matriciamento dos casos.	Implantação da supervisão clínica e institucional		1	0	<input checked="" type="checkbox"/> Sem Apuração	1	Número	
8. Habilitar o CAPS AD em CAPS AD III com funcionamento 24 horas e viabilizar o processo de habilitação de três Leitos psiquiátricos no Hospital Santa Casa de Lagoa Santa como retaguarda para a RAPS.	Ampliar o funcionamento do CAPS para atendimento 24 horas		1	0	<input checked="" type="checkbox"/> Sem Apuração	1	Número	
9. Captar recursos junto a SES/MG e Ministério da Saúde para Construir os equipamentos de saúde Mental como forma de incluir, cuidar e humanizar os serviços.	Captação de recursos para construção de equipamentos para saúde mental		1	0	<input checked="" type="checkbox"/> Sem Apuração	1	Número	
10. Habilitar o CAPSII junto ao Ministério da Saúde para garantir o pleno funcionamento das referências em saúde mental para crianças, adolescentes e jovens em sofrimento mental e o Centro de Convivências Familiar concomitante ao CAPSII.	Habilitação do CAPS II junto ao Ministério da Saúde		1	0	<input checked="" type="checkbox"/> Sem Apuração	1	Número	
11. Implantação do Consultório de Rua e integralização ao CAPS AD III, possibilitando a articulação de forma intersetorial com a Secretaria de bem estar social.	Implantação do Consultório de Rua e integralização ao CAPS AD III		1	0	<input checked="" type="checkbox"/> Sem Apuração	1	Número	
12. Implementar e garantir o Centro de Convivência de Saúde mental.	Ações de matriciamento sistemático realizadas por CAPS com equipes de Atenção Básica		1	0	<input checked="" type="checkbox"/> Sem Apuração	1	Número	
13. Melhorar e ampliar oferta de transporte para usuários de saúde mental	Melhoria e ampliação do transporte da saúde mental		1	0	<input checked="" type="checkbox"/> Sem Apuração	1,00	Proporção	
14. Criação e implantação de carteirinha para usuários saúde mental	Criação e implantação de carteirinha para usuários saúde mental		0	0	<input checked="" type="checkbox"/> Sem Apuração	1	Número	
15. Garantir a oferta de materiais para oficina de usuários em permanência dia.	Ações de matriciamento sistemático realizadas por CAPS com equipes de Atenção Básica		1	0	<input checked="" type="checkbox"/> Sem Apuração	1	Número	

DIRETRIZ Nº 5 - DIVERSIDADE DE GÊNERO Diretriz: O reconhecimento e a valorização dos sujeitos com pleno reconhecimento de suas subjetividades, a promoção da igualdade de gênero e do respeito à diversidade são imprescindíveis para a concretização da política pública de Saúde como forma efetivar o direito à cidadania. A secretária de saúde em parceria com as Secretárias de Educação e Bem Estar Social deverá de forma articulada consolidar ações para que haja a redução das iniquidades sociais, o enfrentamento das violações de direito, reduzir as causas de saúde Mental, fortalecendo os vínculos familiares e sociais, empoderando o sujeito e o protagonismo do cidadão.

OBJETIVO Nº 5.1 - Objetivo: Garantir através de políticas de saúde a construção do protagonismo do sujeito de forma acolher as diversidades de gênero, etnia e crescer em consonância a promoção da vida, cidadania e ao enfrentamento das iniquidades e as violências.

Descrição da Meta	Indicador para monitoramento e avaliação da meta	Linha-Base	Meta 2021	Unidade de medida - Linha-Base	Resultado do Quadrimestre	Meta Plano(2018-2021)	Unidade de medida - Meta	% meta alcançada
1. Estimular a formulação, no âmbito municipal, de programas destinados a assegurar a igualdade de direitos em todos os níveis, incluindo saúde, educação e treinamento de profissionais de formar a compreender as novas dinâmicas sociais.	Estimular a formulação de programas destinados a assegurar a igualdade de direitos em todos os níveis		1	0	<input checked="" type="checkbox"/> Sem Apuração	1	Número	
2. Realizar trabalho em parceria nas escolas (Programa de Saúde nas Escolas) incentivar a capacitação dos professores e funcionários das unidades de saúde, para replicar os parâmetros Curriculares Nacionais e PCN no que se refere às questões de promoção da igualdade de gênero, o respeito às diversidades e o enfrentamento as violências, discriminação e a violação aos direitos.	Realizar trabalhos em parceria com as escolas na atenção primária		1	0	<input checked="" type="checkbox"/> Sem Apuração	1	Número	
3. Incentivar programas de orientação familiar e escolar para a resolução de conflitos relacionados à livre orientação sexual, com o objetivo de prevenir atitudes desenvolvimentos de transtornos mentais e reduzir danos decorrentes das de violentas.	Incentivar programas de orientação familiar e escolar		1	0	<input checked="" type="checkbox"/> Sem Apuração	1	Número	
4. Capacitar as equipes de saúde para incluir o nome social das pessoas trans ou outros com base na legislação sobre o assunto	Capacitação das equipes de saúde		0	0	<input checked="" type="checkbox"/> Sem Apuração	1	Número	
5. Garantir o uso do nome social em todos os espaços e serviços, seja no tratamento nominal ou em qualquer tipo de registro	Garantir o uso do nome social em todos os espaços e serviços		1	0	<input checked="" type="checkbox"/> Sem Apuração	1	Número	

DIRETRIZ Nº 6 - ATENÇÃO AMBULATORIAL E HOSPITALAR DE MÉDIA E ALTA COMPLEXIDADE. Diretriz: Garantia do acesso da população a serviços de qualidade, com equidade e em tempo adequado ao atendimento das necessidades de saúde, com ênfase nas áreas e populações de maior vulnerabilidade, mediante a adequação do perfil das unidades de saúde da rede pública municipal e do aprimoramento da política de atenção básica e da atenção especializada à luz da Política Nacional de Humanização (PNH), na perspectiva das Redes de Atenção à Saúde.

OBJETIVO Nº 6.1 - Objetivo 1: Organizar e Implementar a Rede de Atenção às Urgências no âmbito municipal.

Descrição da Meta	Indicador para monitoramento e avaliação da meta	Linha-Base	Meta 2021	Unidade de medida - Linha-Base	Resultado do Quadrimestre	Meta Plano(2018-2021)	Unidade de medida - Meta	% meta alcançada
1. Ampliar e contratualizar leitos de retaguarda para urgências e nas especialidades médicas com apoio diagnóstico oportuno as necessidade de nível e porte da Unidade Hospitalar no mínimo de 70%	Ampliação e contratualização leitos de retaguarda para urgências e nas especialidades médicas		70	0	<input checked="" type="checkbox"/> Sem Apuração	70,00	Percentual	
2. Adequar a Unidade de Pronto Atendimento Médico da Santa Casa de Lagoa Santa para atender as especificidades da Rede de Urgência e Emergência (RUE)	Adequação da Unidade de Pronto Atendimento Médico da Santa Casa de Lagoa Santa		1	0	<input checked="" type="checkbox"/> Sem Apuração	1	Número	
3. Implantar 10 leitos de UTI no Hospital Santa Casa dentro do plano de ação da Rede de Urgência e Emergência (RUE) da macrorregião Centro/Metropolitana.	Implantação de 10 leitos de UTI no Hospital Santa Casa		10	0	<input checked="" type="checkbox"/> Sem Apuração	10	Número	
4. Implantar serviço de Resgate do Bombeiro Militar e integrá-lo a RUE.	Implantação do serviço de Resgate do Bombeiro Militar e integração à RUE.		1	0	<input checked="" type="checkbox"/> Sem Apuração	1	Número	

DIRETRIZ Nº 7 - GESTÃO, INOVAÇÃO E REGULAÇÃO DO SUS Diretriz. Potencialização da Função Regulatória e dos instrumentos de Controle, Avaliação e Auditoria do SUS, com geração de ganhos de produtividade e eficiência para o SUS.

OBJETIVO Nº 7.1 - Objetivo 1: Implementar e qualificar a Central Municipal de Regulação, em conformidade com as linhas de Cuidado e os sistemas operacionais do Complexo Regulador da SES/MG e do Ministério da Saúde.

Descrição da Meta	Indicador para monitoramento e avaliação da meta	Linha-Base	Meta 2021	Unidade de medida - Linha-Base	Resultado do Quadrimestre	Meta Plano(2018-2021)	Unidade de medida - Meta	% meta alcançada
1. Estabelecer termo de co-gestão do complexo regulatório microrregional, visando a implementação da política de regulação na microrregião de saúde e da Região de Saúde BH em conformidade com as normas do SUS.	Estabelecer termo de co-gestão do complexo regulatório microrregional		1	0	<input checked="" type="checkbox"/> Sem Apuração	1	Número	
2. Fortalecer as relações institucionais do Consórcio Intermunicipal de Saúde a fim de ampliar a oferta de serviço para Lagoa Santa e os municípios da região de saúde.	Fortalecimento das relações institucionais do Consórcio Intermunicipal de Saúde		1	0	<input checked="" type="checkbox"/> Sem Apuração	1	Número	
3. Qualificar os Recursos Humanos do Núcleo de Regulação Assistencial realizando no mínimo 02 capacitações por semestre	Qualificação dos Recursos Humanos do Núcleo de Regulação Assistencial		4	0	<input checked="" type="checkbox"/> Sem Apuração	16	Número	
4. Aprimorar os processos de regulação assistencial realizando no mínimo 02 capacitações por semestre entre os diversos pontos da Rede	Aprimoramento dos processos de regulação assistencial		4	0	<input checked="" type="checkbox"/> Sem Apuração	16	Número	
5. Implantar junto ao Hospital as linhas de cuidado de oftalmologia, ortopedia, otorrinolaringologia e ginecologia/obstétrica	Implantação junto ao Hospital das linhas de cuidado de oftalmologia, ortopedia, otorrinolaringologia e ginecologia/obstétrica		1	0	<input checked="" type="checkbox"/> Sem Apuração	1	Número	

OBJETIVO Nº 7.2 - Objetivo 2: Organizar a regulação nas redes de atenção à saúde do SUS, de forma interligada ao Complexo Regulador.

Descrição da Meta	Indicador para monitoramento e avaliação da meta	Linha-Base	Meta 2021	Unidade de medida - Linha-Base	Resultado do Quadrimestre	Meta Plano(2018-2021)	Unidade de medida - Meta	% meta alcançada
1. Garantir o acesso regulado dos usuários aos serviços com fluxo definido por classificação de risco e vulnerabilidade através das Diretrizes Clínicas implementadas.	Garantia do acesso regulado dos usuários aos serviços com fluxo definido por classificação de risco		1	0	<input checked="" type="checkbox"/> Sem Apuração	1	Número	
2. Instituir a Comissão de Regulação Assistencial no âmbito do SUS de Lagoa Santa como forma de garantir a equidade e integralidade dos usuários do SUS.	Instituição da Comissão de Regulação Assistencial		1	0	<input checked="" type="checkbox"/> Sem Apuração	1	Número	
3. Regular as Internações de urgência e emergência pelo complexo regulador e integralizar aos Sistemas de Gestão Integrados de saúde que será Implantado.	Regulação das Internações de urgência e emergência pelo complexo regulador		1	0	<input checked="" type="checkbox"/> Sem Apuração	1	Número	
4. Implantar e Integrar os serviços de regulação no Hospital Santa Casa de forma a integrar o complexo regulador municipal do SUS.	Implantação e Integração dos serviços de regulação no Hospital Santa Casa		1	0	<input checked="" type="checkbox"/> Sem Apuração	1	Número	
5. Ampliar a Oferta de consulta especializada em Oftalmologia para 5 % ao ano em referencia ao ano anterior	Ampliação da oferta de consulta especializada em Oftalmologia		5	0	<input checked="" type="checkbox"/> Sem Apuração	20,00	Percentual	
6. Ampliar a Oferta em Diagnóstico para Ultrassonografia em 5 % ao ano em referencia ao ano anterior	Ampliação da oferta em Diagnóstico para Ultrassonografia		5	0	<input checked="" type="checkbox"/> Sem Apuração	20,00	Percentual	

OBJETIVO Nº 7.3 - Objetivo 3: Fortalecer o Sistema de Auditoria do SUS.

Descrição da Meta	Indicador para monitoramento e avaliação da meta	Linha-Base	Meta 2021	Unidade de medida - Linha-Base	Resultado do Quadrimestre	Meta Plano(2018-2021)	Unidade de medida - Meta	% meta alcançada
1. Reestruturar o componente municipal do Sistema Nacional de Auditoria zSNA.	Reestruturar o componente municipal do Sistema Nacional de Auditoria zSNA.		1	0	<input checked="" type="checkbox"/> Sem Apuração	1	Número	
2. Realizar no mínimo 05 auditorias analíticas e operativas, de forma sistemática na rede municipal de saúde (própria e referenciada) com planejamento integrado à gestão	Realização de auditorias analíticas e operativas		5	0	<input checked="" type="checkbox"/> Sem Apuração	5	Número	

OBJETIVO Nº 7.4 - Objetivo 4: Qualificar e instrumentalizar os mecanismos de Controle e Avaliação do SUS.

Descrição da Meta	Indicador para monitoramento e avaliação da meta	Linha-Base	Meta 2021	Unidade de medida - Linha-Base	Resultado do Quadrimestre	Meta Plano(2018-2021)	Unidade de medida - Meta	% meta alcançada
1. Monitorar o fluxo de oferta e demanda dos serviços regulados, garantindo o cumprimento em 100% dos contratos.	Monitorar e garantir o cumprimento dos contratos demandados em 100%		100	0	<input checked="" type="checkbox"/> Sem Apuração	100,00	Taxa	
2. Criar e Implantar as referências técnicas de regulação temáticas no Núcleo de Regulação Assistencial.	Criar e Implantar as referências técnicas de regulação temáticas		1	0	<input checked="" type="checkbox"/> Sem Apuração	1	Número	
3. Incorporar o profissional médico na regulação assistencial.	Incorporar o profissional médico na regulação assistencial.		1	0	<input checked="" type="checkbox"/> Sem Apuração	1	Número	
4. Instituir e normatizar instruções técnicas para o setor e toda a rede municipal.	Instituição e normatização das instruções técnicas		1	0	<input checked="" type="checkbox"/> Sem Apuração	1	Número	
5. Revisar e reimplantar o protocolo de regulação municipal.	Revisão e reimplantação do protocolo de regulação municipal.		1	0	<input checked="" type="checkbox"/> Sem Apuração	1	Número	
6. Realizar visitas técnicas periódicas junto aos prestadores dos serviços contratualizados	Realização visitas técnicas periódicas		3	0	<input checked="" type="checkbox"/> Sem Apuração	1	Número	

DIRETRIZ Nº 8 - ATENÇÃO AMBULATORIAL E HOSPITALAR DE MÉDIA E ALTA COMPLEXIDADE Diretriz: Garantia do acesso da população a serviços de qualidade, com equidade e em tempo adequado ao atendimento das necessidades de saúde, com ênfase, mediante a adequação do perfil das unidades de saúde da rede pública municipal e do aprimoramento da política de atenção básica e da atenção especializada à luz da Política Nacional de Humanização (PNH), na perspectiva das Redes de Atenção à Saúde.

OBJETIVO Nº 8.1 - Objetivo 1: Ampliar o acesso e aprimorar a assistência especializada

Descrição da Meta	Indicador para monitoramento e avaliação da meta	Linha-Base	Meta 2021	Unidade de medida - Linha-Base	Resultado do Quadrimestre	Meta Plano(2018-2021)	Unidade de medida - Meta	% meta alcançada
1. Aumentar a oferta de procedimentos ambulatoriais e clínicos cirúrgicos de média e alta complexidade para população residente e pactuada e/ou referenciada.	Aumento da oferta de procedimentos ambulatoriais e clínicos		1	0	<input checked="" type="checkbox"/> Sem Apuração	1	Número	
2. Realizar no mínimo 2 Mutirões e Campanhas anuais de exames e cirurgias eletivas como forma de reduzir as filas e o	Realização de Mutirões e Campanhas anuais de exames e cirurgias eletivas		2	0	<input checked="" type="checkbox"/> Sem Apuração	8	Número	
3. Fortalecer o componente hospitalar de forma articulada às redes de atenção à saúde (CAPS, CISREC, CREAB, Policlínicas e as ESF) através de implantação de protocolos de acesso	Fortalecimento do componente hospitalar		1	0	<input checked="" type="checkbox"/> Sem Apuração	1	Número	
4. Implantar sistema de informação que viabilize o acesso e a comunicação com o paciente.	Implantação do sistema de informação		1	0	<input checked="" type="checkbox"/> Sem Apuração	1	Número	
5. Garantir e promover ações que contribuam para melhoria da saúde das crianças vitimadas pela dengue, Zika, chikungunha e outras que afetam o seu desenvolvimento.	Garantia e promoção de ações que contribuam para melhoria da saúde das crianças		1	0	<input checked="" type="checkbox"/> Sem Apuração	1	Número	

DIRETRIZ Nº 9 - GESTÃO DA ATENÇÃO ESPECIALIZADA A SAÚDE - MÉDIA COMPLEXIDADE Diretriz: Garantia do apoio diagnóstico no âmbito do SUS.

OBJETIVO Nº 9.1 - Objetivo 1: Implementar e qualificar a assistência laboratorial e centro de apoio diagnóstico, potencializando a capacidade de resposta da rede municipal de atenção à saúde e da microrregião de saúde.

Descrição da Meta	Indicador para monitoramento e avaliação da meta	Linha-Base	Meta 2021	Unidade de medida - Linha-Base	Resultado do Quadrimestre	Meta Plano(2018-2021)	Unidade de medida - Meta	% meta alcançada
1. Estruturar a rede municipal de apoio diagnóstico, laboratorial, por imagem e por gráfico, conectada por meio de sistema de gestão informatizado.	Estruturação da rede municipal de apoio diagnóstico		1	0	<input checked="" type="checkbox"/> Sem Apuração	1	Número	
2. Ampliar as cotas de exames laboratoriais e de diagnóstico por imagem para as Equipes de PSF e Policlínicas em até 5% ao ano.	Ampliação das cotas de exames laboratoriais e de diagnóstico por imagem		5	0	<input checked="" type="checkbox"/> Sem Apuração	20,00	Percentual	
3. Implantar a regulação referenciada para o CREAB voltada para o vínculo com o paciente.	Implantação da regulação referenciada para o CREAB		1	0	<input checked="" type="checkbox"/> Sem Apuração	1	Número	
4. Utilizar as mídias sociais para agendamento e Acompanhamento das marcações de exames, consultas e cirurgias eletivas.	Utilização das mídias sociais para agendamento e Acompanhamento das marcações de exames, consultas e cirurgias eletivas.		1	0	<input checked="" type="checkbox"/> Sem Apuração	1	Número	
5. Implementar o Centro de Especialidades Médicas e Multiprofissional em parcerias com o CRISREC e os municípios da Microrregião de saúde.	Implementação do Centro de Especialidades Médicas e Multiprofissional		1	0	<input checked="" type="checkbox"/> Sem Apuração	1	Número	

OBJETIVO Nº 9.2 - Objetivo 2: Fortalecer e ampliar as ações de prevenção, detecção precoce e tratamento oportuno do câncer.

Descrição da Meta	Indicador para monitoramento e avaliação da meta	Linha-Base	Meta 2021	Unidade de medida - Linha-Base	Resultado do Quadrimestre	Meta Plano(2018-2021)	Unidade de medida - Meta	% meta alcançada
1. Ampliar para 0,6 a razão de mulheres na faixa etária de 25 a 64 anos com um exame citopatológico a cada 3 anos.	Razão de exames citopatológicos do colo do útero em mulheres de 25 a 64 anos na população residente de determinado local e a população da mesma faixa etária		.6	0	<input checked="" type="checkbox"/> Sem Apuração	0,60	Razão	
2. Ampliar 10% a razão de exames de mamografia para implementação da política de rastreamento de casos de câncer de mama em mulheres de 50 a 69 anos de idade.	Razão de exames de mamografia de rastreamento realizados em mulheres de 50 a 69 anos na população residente de determinado local e população da mesma faixa etária.		10	0	<input checked="" type="checkbox"/> Sem Apuração	10,00	Percentual	
3. Implantar o programa de rastreamento de casos de câncer de próstata e/ou de pênis em homens com 50 anos e mais de idade.	Implantação do programa de rastreamento de casos de câncer de próstata e/ou de pênis		1	0	<input checked="" type="checkbox"/> Sem Apuração	1	Número	
4. Melhorar o transporte sanitário aos pacientes em tratamento de Câncer nos centros de Referências de Belo Horizonte/Metropolitana.	Melhoria do transporte sanitário		1	0	<input checked="" type="checkbox"/> Sem Apuração	1	Número	
5. Implantar política de Humanização aos pacientes de Câncer através das Linhas de Cuidado VIVER MELHOR e CUIDAR EM CASA.	Implantação da política de Humanização aos pacientes de Câncer		1	0	<input checked="" type="checkbox"/> Sem Apuração	1	Número	
6. Ampliar a carteira de procedimentos de apoio e diagnóstico para detecção precoce e tratamento oportuno de câncer em 5% ao ano	Ampliação da carteira de procedimentos de apoio e diagnóstico		5	0	<input checked="" type="checkbox"/> Sem Apuração	20,00	Percentual	

DIRETRIZ Nº 10 - GESTÃO ESTRATÉGICA E PARTICIPATIVA DO SUS CONTROLE SOCIAL, EDUCAÇÃO E GESTÃO DO TRABALHO NO SUS
Diretriz: Potencialização da gestão participativa por meio de ações de apoio à mobilização e o controle social, à educação popular, à busca da equidade e à ouvidoria do SUS.

OBJETIVO Nº 10.1 - Objetivo 1: Fortalecer os vínculos do cidadão, conselheiros de saúde, lideranças informais e de grupos integrados às atividades coletivas dos serviços de saúde e de movimentos sociais, agentes comunitários de saúde, agentes de combate às endemias, educadores populares com o SUS.

Descrição da Meta	Indicador para monitoramento e avaliação da meta	Linha-Base	Meta 2021	Unidade de medida - Linha-Base	Resultado do Quadrimestre	Meta Plano(2018-2021)	Unidade de medida - Meta	% meta alcançada
1. Qualificar a participação social na formulação, gestão e controle social da Política Pública de Saúde através da formação de Grupos Condutores Temáticos	Qualificação da participação social na formulação, gestão e controle social da Política Pública de Saúde		1	0	<input checked="" type="checkbox"/> Sem Apuração	1	Número	
2. Reimplantar os conselhos gestores locais de saúde (MEDIAR) em 100% das Regionais de Saúde.	Reimplantação dos conselhos gestores locais de saúde		1	0	<input checked="" type="checkbox"/> Sem Apuração	1	Número	
3. Assegurar o funcionamento do Conselho Municipal de Saúde e as ações do controle social.	Assegurar o funcionamento do Conselho Municipal de Saúde e as ações do controle social.		1	0	<input checked="" type="checkbox"/> Sem Apuração	1	Número	
4. Realizar anualmente as Plenárias Municipais de Saúde como forma de avaliar o Plano de saúde e os instrumentos de gestão do SUS de Lagoa Santa	Realização anual das Plenárias Municipais de Saúde		1	0	<input checked="" type="checkbox"/> Sem Apuração	4	Número	
5. Realizar no mínimo 12 Plenárias Ordinárias anuais pelo Conselho Municipal de Saúde	Realização de 12 Plenárias Ordinárias anuais pelo Conselho Municipal de Saúde		12	0	<input checked="" type="checkbox"/> Sem Apuração	48	Número	
6. Fomentar a formação Técnico-Política dos Conselheiros Regionais e Municipal de Saúde em parcerias com os Conselhos Estadual e Nacional de Saúde e Instituições Formadoras.	formação Técnico-Política dos Conselheiros Regionais e Municipal de Saúde		1	0	<input checked="" type="checkbox"/> Sem Apuração	1	Número	
7. Adequar o espaço físico e de infra-estrutura da Secretaria Executiva do Conselho Municipal de Saúde com aquisição de mobiliário, computadores e adequação física no local das plenárias.	Adequação do espaço físico e de infra-estrutura da Secretaria Executiva do Conselho Municipal de Saúde		1	0	<input checked="" type="checkbox"/> Sem Apuração	1	Número	
8. Implementar a dinâmica de planejamento local em 100% das Regionais de Saúde, baseada nos princípios da gestão democrática e participativa, estabelecendo-se as prioridades com as demandas e programações locais e Regionais de saúde, com avaliação sistemática e incremento do controle social através do MEDIAR/Conselhos Regionais.	Implementação da dinâmica de planejamento local		1	0	<input checked="" type="checkbox"/> Sem Apuração	1	Número	

DIRETRIZ Nº 11 - Diretriz: Melhoria e ampliação dos métodos de Controle Externo do SUS

OBJETIVO Nº 11.1 - Objetivo: Fortalecer o Sistema de Ouvidoria do SUS.

Descrição da Meta	Indicador para monitoramento e avaliação da meta	Linha-Base	Meta 2021	Unidade de medida - Linha-Base	Resultado do Quadrimestre	Meta Plano(2018-2021)	Unidade de medida - Meta	% meta alcançada
1. Implementar de forma efetiva a Ouvidoria Municipal do SUS em conformidade com o Sistema Ouvidor SUS nacional.	Implementação de forma efetiva a Ouvidoria municipal do SUS		1	0	<input checked="" type="checkbox"/> Sem Apuração	1	Número	
2. Incentivar a população a utilizar a Ouvidoria Municipal e o sistema ouvidor	Incentivar a população a utilizar a Ouvidoria Municipal e o sistema ouvidor		1	0	<input checked="" type="checkbox"/> Sem Apuração	1	Número	
3. Desenvolver campanha de divulgação da Ouvidoria junto à comunidade.	Desenvolvimento da campanha de divulgação da Ouvidoria junto à comunidade.		1	0	<input checked="" type="checkbox"/> Sem Apuração	1	Número	
4. Apresentar relatório quadrimestral para o Conselho Municipal sobre as demandas da Ouvidoria	Apresentação de relatório quadrimestral para o Conselho Municipal		3	0	<input checked="" type="checkbox"/> Sem Apuração	12	Número	

DIRETRIZ Nº 12 - Diretriz: Contribuição à adequada formação, alocação, qualificação, valorização e democratização das relações de trabalho dos trabalhadores do SUS.

OBJETIVO Nº 12.1 - Objetivo: Investir em qualificação e fixação de profissionais para o SUS e desprecariar o trabalho em saúde nos serviços do SUS na esfera pública municipal.

Descrição da Meta	Indicador para monitoramento e avaliação da meta	Linha-Base	Meta 2021	Unidade de medida - Linha-Base	Resultado do Quadrimestre	Meta Plano(2018-2021)	Unidade de medida - Meta	% meta alcançada
1. Elaborar o Plano de Carreiras para a Estratégia saúde da Família e atualizar o Plano de Cargos, Carreira e Vencimentos de forma atender as especificidades do Setor Saúde.	Elaboração do Plano de Carreiras para a Estratégia saúde da Família.		1	0	<input checked="" type="checkbox"/> Sem Apuração	1	Número	
2. Implantar e Incentivar a política de residência médica e multiprofissional em saúde em parceria com as instituições formadoras e o Ministério da Saúde.	Implantação e Incentivo da política de residência médica e multiprofissional		1	0	<input checked="" type="checkbox"/> Sem Apuração	1	Número	
3. Manter e ampliar as celebrações dos termos de convênio para estágios entre a SMS e as instituições de ensino como forma de ampliar o acesso ao primeiro emprego no setor saúde e contribuir na formação para o setor saúde de Lagoa	Manter e ampliar as celebrações dos termos de convênio para estágios		1	0	<input checked="" type="checkbox"/> Sem Apuração	1	Número	
4. Realizar concurso público para as carreiras do SUS, incluindo para as funções públicas da Estratégia Saúde da Família e Saúde Mental.	Realização de concurso público para as carreiras do SUS		0	0	<input checked="" type="checkbox"/> Sem Apuração	1	Número	

DIRETRIZ Nº 13 - Diretriz: Implementação de novo modelo de gestão, centrados no planejamento integrado, em efetivos sistemas de informação de saúde, na intersetorialidade e na relação interfederativa, com foco em resultados e em um financiamento estável.

OBJETIVO Nº 13.1 - Objetivo: Promover, instrumentalizar, implementar e qualificar o Processo de Planejamento Integrado no SUS.

Descrição da Meta	Indicador para monitoramento e avaliação da meta	Linha-Base	Meta 2021	Unidade de medida - Linha-Base	Resultado do Quadrimestre	Meta Plano(2018-2021)	Unidade de medida - Meta	% meta alcançada
1. Realizar 03 (três) ciclos de monitoramento anuais das metas quantitativas e qualitativas dos diversos programas de qualificação Ministério da Saúde, Secretaria de Estado e Secretaria	Realização de três ciclos de monitoramento anuais das metas		3	0	<input checked="" type="checkbox"/> Sem Apuração	12	Número	
2. Elaborar de forma integrada os instrumentos de gestão e planejamento do SUS para qualificação da atenção primária e dos serviços da média	Elaboração de forma integrada dos instrumentos de gestão e planejamento do SUS		1	0	<input checked="" type="checkbox"/> Sem Apuração	1	Número	

OBJETIVO Nº 13.2 - Objetivo 2: Implementar e qualificar a Gestão da Informação e Informática em Saúde.

Descrição da Meta	Indicador para monitoramento e avaliação da meta	Linha-Base	Meta 2021	Unidade de medida - Linha-Base	Resultado do Quadrimestre	Meta Plano(2018-2021)	Unidade de medida - Meta	% meta alcançada
1. Implantar um Sistema Integrado de Saúde com os recursos e módulos gestão, gerenciais em áreas estratégicas, interagindo com os sistemas de informações oficiais da DATASUS e da Prefeitura.	Implantação de um Sistema Integrado de Saúde		1	0	<input checked="" type="checkbox"/> Sem Apuração	1	Número	
2. Implementar informatização e conectividade em todas unidades da SMS.	Implementar informatização e conectividade em todas unidades da SMS.		1	0	<input checked="" type="checkbox"/> Sem Apuração	1	Número	
3. Adquirir equipamentos de informática para as unidades de saúde e garantir os sistemas de informações oficiais.	Aquisição de equipamentos de informática para as unidades de saúde		1	0	<input checked="" type="checkbox"/> Sem Apuração	1	Número	
4. Adquirir equipamentos portáteis de informática para os Agentes Comunitários de Saúde e Agentes de Controle de Endemias e garantir conectividade com os sistemas de informações oficiais do SUS Lagoa Santa e DATASUS.	Aquisição de equipamentos portáteis de informática para os ACSs e ACES		1	0	<input checked="" type="checkbox"/> Sem Apuração	1	Número	

DIRETRIZ Nº 14 - Diretriz: Modernização da Gestão Administrativa, Orçamentária e Financeira do SUS.

OBJETIVO Nº 14.1 - Objetivo: Implementar e qualificar a gestão administrativa, de insumos e apoio logístico e infraestrutura da Saúde.

Descrição da Meta	Indicador para monitoramento e avaliação da meta	Linha-Base	Meta 2021	Unidade de medida - Linha-Base	Resultado do Quadrimestre	Meta Plano(2018-2021)	Unidade de medida - Meta	% meta alcançada
1. Qualificar a gestão administrativa da SMS de forma garantir o pleno funcionamento da gestão do SUS.	Qualificação da gestão administrativa da SMS		1	0	<input checked="" type="checkbox"/> Sem Apuração	1	Número	
2. Suprir regularmente as unidades de saúde da SMS com os insumos necessários e oportunos para o seu pleno funcionamento.	Garantir o suprimento das unidades de saúde da SMS		1	0	<input checked="" type="checkbox"/> Sem Apuração	1	Número	
3. Renovar os equipamentos médico-hospitalares danificados e obsoletos de nas unidades de saúde e adquirir equipamentos para as novas unidades que serão construídas, ampliadas e reformadas.	Renovação de equipamentos médico-hospitalares danificados.		1	0	<input checked="" type="checkbox"/> Sem Apuração	1	Número	
4. Realizar manutenção preventiva e corretiva regular dos equipamentos médico-hospitalares e das estruturas físicas da rede pública municipal de serviços de saúde.	Realização de manutenção preventiva e corretiva regular dos equipamentos		1	0	<input checked="" type="checkbox"/> Sem Apuração	1	Número	
5. Estruturar rede de esterilização para atendimento da demanda das unidades municipais de saúde.	Estruturação da rede de esterilização		1	0	<input checked="" type="checkbox"/> Sem Apuração	1	Número	
6. Reformar e ampliar as Policlínicas Regionais Centro-Oeste, Norte e Leste.	Reformar e ampliar as Policlínicas Regionais Centro- Oeste, Norte e Leste.		1	0	<input checked="" type="checkbox"/> Sem Apuração	4	Número	
7. Adequar o projeto da USF Vila Maria de forma atender as especificidades da Vigilância Sanitária e dos Fluxos assistências e concluir a reforma e ampliação.	Adequação do projeto da USF Vila Maria.		1	0	<input checked="" type="checkbox"/> Sem Apuração	1	Número	
8. Construção da UBS Campinho.	Construção da UBS Campinho.		1	0	<input checked="" type="checkbox"/> Sem Apuração	1	Número	
9. Construir a UBS Tipo 3 para atender as ESF do Promissão, Bela Vista e Lundceia com recursos do Ministério da Saúde e contrapartida municipal.	Construir a UBS Tipo 3		1	0	<input checked="" type="checkbox"/> Sem Apuração	1	Número	
10. Captar recursos financeiros para construção de 02 UBS Tipo 2 para atender as Equipes: Francisco Pereira/Novo Santos Dumont e Joana D'Arc e Recanto	Captação de recursos financeiros para construção de 02 UBS Tipo 2		0	0	<input checked="" type="checkbox"/> Sem Apuração	2	Número	

OBJETIVO Nº 14.2 - Objetivo2: Implementar e qualificar a gestão orçamentária e financeira.

Descrição da Meta	Indicador para monitoramento e avaliação da meta	Linha-Base	Meta 2021	Unidade de medida - Linha-Base	Resultado do Quadrimestre	Meta Plano(2018-2021)	Unidade de medida - Meta	% meta alcançada
1. Implantar o projeto de gestão de qualidade amparado nos seguintes componentes básicos: gestão sócio-ambiental (racionalização de recursos e gerenciamento de resíduos de saúde), modernização tecnogerencial e qualidade de vida no ambiente de trabalho.	Implantação do projeto de gestão de qualidade		1	0	<input checked="" type="checkbox"/> Sem Apuração	1	Número	
2. Qualificar o processo de execução orçamentária e financeira em conformidade com os blocos do SUS.	Qualificação do processo de execução orçamentária e financeira		1	0	<input checked="" type="checkbox"/> Sem Apuração	1	Número	

DIRETRIZ Nº 15 - ESTRATÉGICO DA VIGILÂNCIA EM SAÚDE VIGILÂNCIA E PROMOÇÃO DA SAÚDE Eixo Principal - Política Nacional de Vigilância em Saúde e o fortalecimento do SUS como direito à Proteção e Promoção da Saúde. Diretriz: Redução dos riscos e agravos à saúde da população, por meio das ações de promoção e vigilância em saúde.

OBJETIVO Nº 15.1 - Objetivo 1: Fortalecer e executar as ações de Vigilância Epidemiológica e integração com a Rede de Atenção a Saúde garantindo o controle e monitoramento das doenças transmissíveis, não transmissíveis, da imunização e oferta de resposta rápida às ocorrências e surtos.

Descrição da Meta	Indicador para monitoramento e avaliação da meta	Linha-Base	Meta 2021	Unidade de medida - Linha-Base	Resultado do Quadrimestre	Meta Plano(2018-2021)	Unidade de medida - Meta	% meta alcançada
1. Aumentar o percentual de cobertura vacinal do calendário básico de vacinação preconizado pelo Ministério da Saúde em até 10% em relação ao ano anterior	Proporção de vacinas selecionadas do Calendário Nacional de Vacinação para crianças menores de dois anos de idade - Pentavalente 3ª dose, Pneumocócica 10-valente 2ª dose, Poliomielite 3ª dose e Tríplice viral 1ª dose - com cobertura vacinal preconizada		10	0	<input checked="" type="checkbox"/> Sem Apuração	40,00	Percentual	
2. Ampliação da cobertura das Salas de Vacina para 100% das Unidades de Saúde da Família.	Ampliação da cobertura das Salas de Vacina para 100% das Unidades de Saúde da Família.		25	0	<input checked="" type="checkbox"/> Sem Apuração	100,00	Percentual	
3. Melhorar a busca ativa dos pacientes, e aumentar o percentual de cura de casos novos de tuberculose.	Aumento do percentual de cura dos casos de tuberculose		10	0	<input checked="" type="checkbox"/> Sem Apuração	10,00	Percentual	
4. Manter abaixo de 5% o percentual de óbitos por causa básica mal definida em relação ao total de óbitos notificados.	Proporção de registro de óbitos com causa básica definida		5	0	<input checked="" type="checkbox"/> Sem Apuração	5,00	Percentual	
5. Encerrar 80% ou mais das doenças de notificação compulsória imediata registradas no SINAN, em até 60 dias a partir da data de notificação.	Proporção de casos de doenças de notificação compulsória imediata (DNCI) encerrados em até 60 dias após notificação.		80	0	<input checked="" type="checkbox"/> Sem Apuração	80,00	Percentual	
6. Realizar vigilância e monitoramento de 100% dos surtos e eventos adversos e queixas técnicas.	Vigilância e monitoramento de 100% dos surtos e eventos adversos.		100	0	<input checked="" type="checkbox"/> Sem Apuração	100,00	Percentual	
7. Ampliar as políticas de prevenção e promoção a fim de reduzir a taxa de incidência de AIDS em todas as faixas da vida.	Ampliar políticas de promoção e prevenção da AIDS		10	0	<input checked="" type="checkbox"/> Sem Apuração	10,00	Proporção	
8. Reduzir em 10% ao ano a incidência de sífilis congênita.	Reduzir em 10% ao ano a incidência de sífilis congênita.		10	0	<input checked="" type="checkbox"/> Sem Apuração	40,00	Percentual	
9. Investigar 70% dos Óbitos de Mulheres em Idade Fértil e Óbitos Infantis e Fetais (Município sem Maternidade)	Investigação do óbitos de mulheres férteis, infantil e fetais.		70	0	<input checked="" type="checkbox"/> Sem Apuração	70,00	Percentual	
10. Investigar e encerrar oportunamente 90% dos Óbitos Maternos.	Investigar e encerrar oportunamente 90% dos Óbitos Maternos.		90	0	<input checked="" type="checkbox"/> Sem Apuração	90,00	Percentual	
11. Atingir 80% de cobertura das metas pactuadas no Programa de Monitoramento das Ações de Vigilância em Saúde (PMAVS) por ciclo de avaliação	Atingir 80% de cobertura das metas pactuadas no Programa de Monitoramento		80	0	<input checked="" type="checkbox"/> Sem Apuração	80,00	Percentual	
12. Elaborar e Implementar Planos de Ação Intersetoriais de Prevenção as Violências Domésticas, Sexual, no Trânsito e Outras Identificadas como prioritárias através da Política de Cultura de Paz e não Violência.	Elaboração e Implementação de Planos de Ação Intersetoriais de Prevenção as Violências		1	0	<input checked="" type="checkbox"/> Sem Apuração	1	Número	
13. Fortalecer o serviço hospitalar de forma articulada a vigilância em saúde.	Fortalecimento do serviço hospitalar de forma articulada a vigilância em saúde.		1	0	<input checked="" type="checkbox"/> Sem Apuração	1	Número	
14. Efetivar a integração das ações de saúde com o programa nacional de segurança alimentar.	Efetivação da integração das ações de saúde		1	0	<input checked="" type="checkbox"/> Sem Apuração	1	Número	

OBJETIVO Nº 15.2 - Objetivo 2: Fortalecer as ações de vigilância, com vistas a prevenir os riscos decorrentes do convívio sempre harmônico entre humanos e animais, contribuindo para redução da incidência de Zoonoses e outras doenças transmitidas por vetores.

Descrição da Meta	Indicador para monitoramento e avaliação da meta	Linha-Base	Meta 2021	Unidade de medida - Linha-Base	Resultado do Quadrimestre	Meta Plano(2018-2021)	Unidade de medida - Meta	% meta alcançada
1. Garantir a execução das ações, notificação, serviços, exames e combate ao vetor a fim de reduzir os casos de Leishmaniose Visceral, Raiva, Esquistossomose, Dengue, Zika, Chicungunha e acidentes com animais peçonhentos.	Garantia da execução das ações, notificação, serviços, exames e combate ao vetor		1	0	<input checked="" type="checkbox"/> Sem Apuração	1	Número	
2. Estabelecer parcerias com instituição de ensino bem como com as instituições parceiras dos demais setores da sociedade para o enfrentamento dos agravos por vetores.	Estabelecimento de parcerias com instituição de ensino.		1	0	<input checked="" type="checkbox"/> Sem Apuração	1	Número	
3. Implantar o Observatório de Controle de Endemias com ações articuladas de educação popular em saúde, promoção da saúde. Comunicação social com a população e qualificação dos recursos humanos do setor saúde e da educação.	Implantação do Observatório de Controle de Endemias		1	0	<input checked="" type="checkbox"/> Sem Apuração	1	Número	

OBJETIVO Nº 15.3 - Objetivo 3: Fortalecer e Executar as Ações de Vigilância Sanitária, incluindo o Controle e Monitoramento dos Riscos, Produtos e Serviços de Interesse à Saúde, bem como fomentar as Atividades de Educação em Saúde para População e Setor Regulado.

Descrição da Meta	Indicador para monitoramento e avaliação da meta	Linha-Base	Meta 2021	Unidade de medida - Linha-Base	Resultado do Quadrimestre	Meta Plano(2018-2021)	Unidade de medida - Meta	% meta alcançada
1. Implantar e promover Programas e Práticas Regulares de Educação em Saúde voltadas para População e Setor Regulado em parceria com outros setores, prioritariamente as instituições sem fins lucrativos.	Implantação e promoção de Programas e Práticas Regulares de Educação em Saúde		1	0	<input checked="" type="checkbox"/> Sem Apuração	1	Número	
2. Estruturar a Vigilância Sanitária para sua modernização tecnológica e operacional com aquisição de veículos, equipamentos, EPIs para atender o nível de Gestão Plena.	Estruturação da Vigilância Sanitária		1	0	<input checked="" type="checkbox"/> Sem Apuração	1	Número	
3. Inspeccionar anualmente 70% dos estabelecimentos sujeitos a Vigilância Sanitária das áreas de alimentos, produtos e serviços de interesse à saúde, conforme base cadastral da VISA	Inspeccionar anualmente 70% dos estabelecimentos		70	0	<input checked="" type="checkbox"/> Sem Apuração	70,00	Percentual	

OBJETIVO Nº 15.4 - Objetivo 4: Fortalecer e executar as ações de vigilância ambiental incluindo o controle e monitoramentos das águas e do solo.

Descrição da Meta	Indicador para monitoramento e avaliação da meta	Linha-Base	Meta 2021	Unidade de medida - Linha-Base	Resultado do Quadrimestre	Meta Plano(2018-2021)	Unidade de medida - Meta	% meta alcançada
1. Elaborar e/ou aderir a documentos/cartas que contemple a importância de tomada de medidas em combate a contaminação das águas e alimentos	Proporção de análises realizadas em amostras de água para consumo humano quanto aos parâmetros coliformes totais, cloro residual livre e turbidez		1	0	<input checked="" type="checkbox"/> Sem Apuração	1	Número	

DIRETRIZ Nº 16 - ESTRATÉGICO DA VIGILÂNCIA EM SAÚDE GESTÃO TRABALHO, EDUCAÇÃO E HUMANIZAÇÃO EM SAÚDE

OBJETIVO Nº 16.1 - Objetivo 1: Instituir Políticas Transversais e de Promoção a Saúde.

Descrição da Meta	Indicador para monitoramento e avaliação da meta	Linha-Base	Meta 2021	Unidade de medida - Linha-Base	Resultado do Quadrimestre	Meta Plano(2018-2021)	Unidade de medida - Meta	% meta alcançada
1. Implantar e implementar a política municipal de educação permanente em saúde (SABER SUS) através do GETES (Gestão Estratégica do Trabalho e Educação em Saúde), contemplando a necessidade de aprimoramento e ampliação dos serviços da rede pública municipal	Implantação e implementação da política municipal de educação permanente em saúde		1	0	<input checked="" type="checkbox"/> Sem Apuração	1	Número	
2. Implantar e implementar a Política Municipal de Promoção da Equidade em Saúde, com recorte em raça, cor, etnia e sexo de forma a abarcar todas as diversidades .	Implantação e implementação da Política Municipal de Promoção da Equidade em Saúde		1	0	<input checked="" type="checkbox"/> Sem Apuração	1	Número	
3. Implantar a Política Municipal de Cultura de Paz e não Violência de forma intersetorial, multidisciplinar e transdisciplinar.	Implantação da Política Municipal de Cultura de Paz		1	0	<input checked="" type="checkbox"/> Sem Apuração	1	Número	
4. Implantar e implementar a Política Municipal de Promoção à Saúde do Trabalhador do SUS e SMS, Prefeitura Municipal e Hospital Santa Casa de Lagoa Santa.	Implantação e implementação da Política Municipal de Promoção à Saúde do Trabalhador		1	0	<input checked="" type="checkbox"/> Sem Apuração	1	Número	
5. Implantar e implementar a Política Municipal de Educação Popular em Saúde em parceria com o serviços privados e sociedade e as Secretarias de Bem estar Social e de Educação.	Implantação e implementação da Política Municipal de Educação Popular em Saúde		1	0	<input checked="" type="checkbox"/> Sem Apuração	1	Número	

OBJETIVO Nº 16.2 - Objetivo 2: Implementar Ações Voltadas a Rede de Atenção à Saúde do Trabalhador, no Intuito de Qualificar a Assistência Prestada aos Trabalhadores Acometidos por Doenças e/ou Agravos Relacionados ao trabalho na Perspectiva da Prevenção, Promoção, Proteção, Recuperação da Saúde dos Trabalhadores e Monitoramento das Condições dos Ambientes de Trabalho, bem como com seus Agravos.

Descrição da Meta	Indicador para monitoramento e avaliação da meta	Linha-Base	Meta 2021	Unidade de medida - Linha-Base	Resultado do Quadrimestre	Meta Plano(2018-2021)	Unidade de medida - Meta	% meta alcançada
1. Implementar a Política Nacional de Saúde do Trabalhador no âmbito do município articulado com as Equipes Saúde da Família e ESF.	Implementação da Política Nacional de Saúde do Trabalhador		1	0	<input checked="" type="checkbox"/> Sem Apuração	1	Número	
2. Reorganizar a CISTT Municipal na esfera do conselho de saúde na perspectiva da prevenção, promoção e vigilância da saúde do trabalhador.	Reorganização da CISTT		1	0	<input checked="" type="checkbox"/> Sem Apuração	1	Número	
3. Elaborar e executar Plano de Ação em Saúde do Trabalhador com base no Diagnóstico Estratégico Situacional do município.	Elaboração e execução do Plano de Ação em Saúde do Trabalhador		1	0	<input checked="" type="checkbox"/> Sem Apuração	1	Número	
4. Realizar/intensificar investigação dos Acidentes de Trabalho Graves notificados no SINAN-NET, tanto de trabalhadores formais, quanto dos informais, independente do ambiente e/ou circunstância a que o trabalhador esteja envolvido.	Realização / intensificação investigação dos Acidentes de Trabalho Graves		1	0	<input checked="" type="checkbox"/> Sem Apuração	1	Número	

Demonstrativo da vinculação das metas anualizadas com a Subfunção

Subfunções da Saúde	Descrição das Metas por Subfunção	Meta programada para o exercício
122 - Administração Geral	Articular os serviços de saúde em uma Rede Municipal de Proteção a Mulheres e Crianças em Situação de Vulnerabilidade Social (violência doméstica, sexual, obstétrica, dentre outras situações de confinamento; e demais vulnerabilidades) integrando 100% das unidades da rede pública municipal de forma intersetorial e multiprofissional e transdisciplinar.	1
	Ampliar para 0,6 a razão de mulheres na faixa etária de 25 a 64 anos com um exame citopatológico a cada 3 anos.	0,00
	Estruturar a rede municipal de apoio diagnóstico, laboratorial, por imagem e por gráfico, conectada por meio de sistema de gestão informatizado.	
	Implantar e implementar a política municipal de educação permanente em saúde (SABER SUS) através do GETES (Gestão Estratégica do Trabalho e Educação em Saúde), contemplando a necessidade de aprimoramento e ampliação dos serviços da rede pública municipal	
	Aumentar o percentual de cobertura vacinal do calendário básico de vacinação preconizado pelo Ministério da Saúde em até 10% em relação ao ano anterior	0,00
	Implantar o projeto de gestão de qualidade amparado nos seguintes componentes básicos: gestão sócio-ambiental (racionalização de recursos e gerenciamento de resíduos de saúde), modernização tecnogerencial e qualidade de vida no ambiente de trabalho.	
	Qualificar a gestão administrativa da SMS de forma garantir o pleno funcionamento da gestão do SUS.	
	Implantar um Sistema Integrado de Saúde com os recursos e módulos gestão, gerenciais em áreas estratégicas, interagindo com os sistemas de informações oficiais da DATASUS e da Prefeitura.	
Realizar 03 (três) ciclos de monitoramento anuais das metas quantitativas e qualitativas dos diversos programas de qualificação Ministério da Saúde, Secretaria de Estado e Secretaria		

Elaborar o Plano de Carreiras para a Estratégia saúde da Família e atualizar o Plano de Cargos, Carreira e Vencimentos de forma atender as especificidades do Setor Saúde.	
Implementar de forma efetiva a Ouvidoria municipal do SUS em conformidade com o Sistema Ouvidor SUS nacional.	
Qualificar a participação social na formulação, gestão e controle social da Política Pública de Saúde através da formação de Grupos Condutores Temáticos	
Monitorar o fluxo de oferta e demanda dos serviços regulados, garantindo o cumprimento em 100% dos contratos.	0,00
Reestruturar o componente municipal do Sistema Nacional de Auditoria - SNA.	
Estabelecer termo de co-gestão do complexo regulatório microrregional, visando a implementação da política de regulação na microrregião de saúde e da Região de Saúde BH em conformidade com as normas do SUS.	
Ampliar e contratualizar leitos de retaguarda para urgências e nas especialidades médicas com apoio diagnóstico oportuno as necessidade de nível e porte da Unidade Hospitalar no mínimo de 70%	0,00
Atualizar a REMUME e garantir a sua plena divulgação junto aos prescritores e à comunidade.	
Qualificar a Comissão Permanente de Farmacoterapia -CPFT como espaço permanente e deliberativo da Política Municipal de Assistência Farmacêutica - POMAF.	
Ampliar 10% a razão de exames de mamografia para implementação da política de rastreamento de casos de câncer de mama em mulheres de 50 a 69 anos de idade.	0,00
Reorganizar a CISTT Municipal na esfera do conselho de saúde na perspectiva da prevenção, promoção e vigilância da saúde do trabalhador.	
Ampliação da cobertura das Salas de Vacina para 100% das Unidades de Saúde da Família.	0,00
Qualificar o processo de execução orçamentária e financeira em conformidade com os blocos do SUS.	
Suprir regularmente as unidades de saúde da SMS com os insumos necessários e oportunos para o seu pleno funcionamento.	
Implementar informatização e conectividade em todas unidades da SMS.	
Elaborar de forma integrada os instrumentos de gestão e planejamento do SUS para qualificação da atenção primária e dos serviços da média	
Implantar e Incentivar a política de residência médica e multiprofissional em saúde em parceria com as instituições formadoras e o Ministério da Saúde.	
Incentivar a população a utilizar a Ouvidoria Municipal e o sistema ouvidor	
Reimplantar os conselhos gestores locais de saúde (MEDIAR) em 100% das Regionais de Saúde.	
Realizar no mínimo 2 Mutirões e Campanhas anuais de exames e cirurgias eletivas como forma de reduzir as filas e o	
Criar e Implantar as referências técnicas de regulação temáticas no Núcleo de Regulação Assistencial.	
Realizar no mínimo 05 auditorias analíticas e operativas, de forma sistemática na rede municipal de saúde (própria e referenciada) com planejamento integrado à gestão	
Instituir a Comissão de Regulação Assistencial no âmbito do SUS de Lagoa Santa como forma de garantir a equidade e integralidade dos usuários do SUS.	
Fortalecer as relações institucionais do Consórcio Intermunicipal de Saúde a fim de ampliar a oferta de serviço para Lagoa Santa e os municípios da região de saúde.	
Adequar a Unidade de Pronto Atendimento Médico da Santa Casa de Lagoa Santa para atender as especificidades da Rede de Urgência e Emergência (RUE)	
Implantar o Sistema Informatizado de Gestão da Assistência Farmacêutica, em 100% dos Serviços de Saúde onde exista a prescrição e dispensação de medicamentos.	
Implantar o programa de rastreamento de casos de câncer de próstata e/ou de pênis em homens com 50 anos e mais de idade.	
Elaborar e executar Plano de Ação em Saúde do Trabalhador com base no Diagnóstico Estratégico Situacional do município.	
Renovar os equipamentos médico-hospitalares danificados e obsoletos de nas unidades de saúde e adquirir equipamentos para as novas unidades que serão construídas, ampliadas e reformadas.	
Adquirir equipamentos de informática para as unidades de saúde e garantir os sistemas de informações oficiais.	
Manter e ampliar as celebrações dos termos de convênio para estágios entre a SMS e as instituições de ensino como forma de ampliar o acesso ao primeiro emprego no setor saúde e contribuir na formação para o setor saúde de Lagoa	
Desenvolver campanha de divulgação da Ouvidoria junto à comunidade.	
Assegurar o funcionamento do Conselho Municipal de Saúde e as ações do controle social.	
Incorporar o profissional médico na regulação assistencial.	
Implantar 10 leitos de UTI no Hospital Santa Casa dentro do plano de ação da Rede de Urgência e Emergência (RUE) da macrorregião Centro/Metropolitana.	
Incentivar programas de orientação familiar e escolar para a resolução de conflitos relacionados à livre orientação sexual, com o objetivo de prevenir atitudes desenvolvimentos de transtornos mentais e reduzir danos decorrentes das de violentas.	
Ampliar o número de psicólogos para atenção primária e secundária	0,00
Ampliar a cobertura de especialidades médicas e do NASF nas Policlínicas Regionais.	
Melhorar o transporte sanitário aos pacientes em tratamento de Câncer nos centros de Referências de Belo Horizonte/Metropolitana.	
Utilizar as mídias sociais para agendamento e Acompanhamento das marcações de exames, consultas e cirurgias eletivas.	
Realizar manutenção preventiva e corretiva regular dos equipamentos médico-hospitalares e das estruturas físicas da rede pública municipal de serviços de saúde.	
Adquirir equipamentos portáteis de informática para os Agentes Comunitários de Saúde e Agentes de Controle de Endemias e garantir conectividade com os sistemas de informações oficiais do SUS Lagoa Santa e DATASUS.	

Realizar concurso público para as carreiras do SUS, incluindo para as funções públicas da Estratégia Saúde da Família e Saúde Mental.	
Apresentar relatório quadrimestral para o Conselho Municipal sobre as demandas da Ouvidoria	
Realizar anualmente as Plenárias Municipais de Saúde como forma de avaliar o Plano de saúde e os instrumentos de gestão do SUS de Lagoa Santa	
Implantar sistema de informação que viabilize o acesso e a comunicação com o paciente.	
Implantar serviço de Resgate do Bombeiro Militar e integrá-lo a RUE.	
Implantar o Serviço ambulatorial em saúde mental nas Policlínicas Regionais tendo disponível o profissional psiquiatra para atendimento específico como forma de garantir acesso e integralidade aos pacientes não elegíveis aos CAPSs, mas que necessitam do acompanhamento do especialista.	
Implantar o Programa Farmácia em Casa para garantir acesso aos medicamentos aos usuários com necessidades especiais e acamados.	
Captar recursos para construção da Central de Abastecimento Farmacêutico (CAF) de forma que possa atender as questões sanitárias e assistenciais.	
Implementar o Centro de Especialidades Médicas e Multiprofissional em parcerias com o CRISREC e os municípios da Microrregião de saúde.	
Implantar e implementar a Política Municipal de Educação Popular em Saúde em parceria com o serviços privados e sociedade e as Secretarias de Bem estar Social e de Educação.	
Estruturar rede de esterilização para atendimento da demanda das unidades municipais de saúde.	
Realizar no mínimo 12 Plenárias Ordinárias anuais pelo Conselho Municipal de Saúde	
Garantir e promover ações que contribuam para melhoria da saúde das crianças vitimadas pela dengue, Zika, chikungunya e outras que afetam o seu desenvolvimento.	
Ampliar a Oferta de consulta especializada em Oftalmologia para 5 % ao ano em referencia ao ano anterior	0,00
Implantar junto ao Hospital as linhas de cuidado de oftalmologia, ortopedia, otorrinolaringologia e ginecologia/obstétrica	
Captar recursos para implantar o UAA - Unidade de Acolhimento Adulto como forma de ampliar o cuidado aos pacientes/usuários em redução de danos ao álcool e outras drogas. Essa implantação possibilitará ao município de Lagoa Santa a assistência a saúde mental completa com todos os serviços necessários para condução dos casos de internações voluntárias.	
Promover a melhoria das condições de vida, a igualdade e os direitos de cidadania da mulher através de ações conjuntas entre setores do governo.	0,00
Ampliar a carteira de procedimentos de apoio e diagnóstico para detecção precoce e tratamento oportuno de câncer em 5% ao ano	0,00
Reformar e ampliar as Policlínicas Regionais Centro- Oeste, Norte e Leste.	
Fomentar a formação Técnico-Política dos Conselheiros Regionais e Municipal de Saúde em parcerias com os Conselhos Estadual e Nacional de Saúde e Instituições Formadoras.	
Realizar visitas técnicas periódicas junto aos prestadores dos serviços contratualizados	
Ampliar a Oferta em Diagnóstico para Ultrassonografia em 5 % ao ano em referencia ao ano anterior	0,00
Implantar a política municipal de enfrentamento às drogas, como estabelecimento de uma referência específica para o atendimento Álcool e drogas à crianças e à adolescentes na rede municipal de Saúde e Educação do Município.	
Criar e disponibilizar meios de comunicação para manter a população informada sobre as mudanças que ocorrerem no funcionamento das Unidades Básicas de Saúde e outros Equipamentos de Saúde. Em relação aos anos anteriores.	0,00
Adequar o projeto da USF Vila Maria de forma atender as especificidades da Vigilância Sanitária e dos Fluxos assistências e concluir a reforma e ampliação.	
Adequar o espaço físico e de infra-estrutura da Secretaria Executiva do Conselho Municipal de Saúde com aquisição de mobiliário, computadores e adequação física no local das plenárias.	
Ampliar atendimento clínicos farmacêutico em até 5 % em referencia ao ano anterior	0,00
Reorganizar o Serviço de Atenção Domiciliar - SAD em articulação com os ASILOS, APAE, Hospital e as ESFs, de forma articulada com a Rede de Atenção. Como forma de ser referência para cuidados especializados a 90% dos pacientes cadastrados e acompanhados conforme protocolo específico.	
Construção da UBS Campinho.	
Implementar a dinâmica de planejamento local em 100% das Regionais de Saúde, baseada nos princípios da gestão democrática e participativa, estabelecendo-se as prioridades com as demandas e programações locais e Regionais de saúde, com avaliação sistemática e incremento do controle social através do MEDIAR/Conselhos Regionais.	
Habilitar o CAPS AD em CAPS AD III com funcionamento 24 horas e viabilizar o processo de habilitação de três Leitos psiquiátricos no Hospital Santa Casa de Lagoa Santa como retaguarda para a RAPS.	
Redefinir a rede de assistência farmacêutica na Lógica da regionalização da Saúde e do programa Farmácia de Minas como forma de garantir a presença de farmacêutico em 100% Unidades Farmacêutica em conforme a legislação vigente.	
Construir a UBS Tipo 3 para atender as ESF do Promissão, Bela Vista e Lundceia com recursos do Ministério da Saúde e contrapartida municipal.	
Captar recursos junto a SES/MG e Ministério da Saúde para Construir os equipamentos de saúde Mental como forma de incluir, cuidar e humanizar os serviços.	
Redefinir as Farmácias nas seguintes categorias: Regionais, sendo uma em cada Regional; Satélite para apoiar as Unidades Regionais e Farmácias Estratégicas para garantir acesso as Equipes mais distantes das Policlínicas Regionais.	
Captar recursos financeiros para construção de 02 UBS Tipo 2 para atender as Equipes: Francisco Pereira/Novo Santos Dumont e Joana D'arc e Recanto	
Habilitar o CAPSII junto ao Ministério da Saúde para garantir o pleno funcionamento das referências em saúde mental para crianças, adolescentes e jovens em sofrimento mental e o Centro de Convivências Familiar concomitante ao CAPSII.	
Construir as Unidades de Farmácia de Minas em conformidade com o financiamento da SES/MG.	
Implantação do Consultório de Rua e integralização ao CAPS AD III, possibilitando a articulação de forma intersetorial com a Secretaria de bem estar social.	
Aumentar o nº de procedimentos de prevenção em saúde bucal em 2% ao ano em referencia ao ano anterior	0,00
Implementar e garantir o Centro de Convivência de Saúde mental.	

	Projeto de Lei para funcionamento das farmácias privadas em 24 horas pelo menos por meio de rodízio	
	Melhorar e ampliar oferta de transporte para usuários de saúde mental	0,00
	Garantir a oferta de materiais para oficina de usuários em permanência dia.	
	Criar e implantar um Centro de Convivência para pessoas com sofrimento mental;	
301 - Atenção Básica	Refazer a territorialização em 100% a Estratégia de saúde da Família de forma garantir uma cobertura com equidade dos espaços regionais.	50,00
	Ampliar para 0,6 a razão de mulheres na faixa etária de 25 a 64 anos com um exame citopatológico a cada 3 anos.	0,00
	Aumentar o percentual de cobertura vacinal do calendário básico de vacinação preconizado pelo Ministério da Saúde em até 10% em relação ao ano anterior	0,00
	Implantar um Sistema Integrado de Saúde com os recursos e módulos gestão, gerenciais em áreas estratégicas, interagindo com os sistemas de informações oficiais da DATASUS e da Prefeitura.	
	Realizar 03 (três) ciclos de monitoramento anuais das metas quantitativas e qualitativas dos diversos programas de qualificação Ministério da Saúde, Secretaria de Estado e Secretaria	
	Qualificar a participação social na formulação, gestão e controle social da Política Pública de Saúde através da formação de Grupos Condutores Temáticos	
	Monitorar o fluxo de oferta e demanda dos serviços regulados, garantindo o cumprimento em 100% dos contratos.	0,00
	Reestruturar o componente municipal do Sistema Nacional de Auditoria λ SNA.	
	Estimular a formulação, no âmbito municipal, de programas destinados a assegurar a igualdade de direitos em todos os níveis, incluindo saúde, educação e treinamento de profissionais de formar a compreender as novas dinâmicas sociais.	
	Estabelecer protocolos e fluxos nas Unidades de Saúde (PSF e Hospital) para garantir o atendimento de 100 % da demanda de portadores de transtorno mental de forma humanizada, incluindo o paciente no atendimento da rede. Considerando o atendimento integrado.	
	Atualizar a REMUME e garantir a sua plena divulgação junto aos prescritores e à comunidade.	
	Ampliar e qualificar a oferta da atenção do planejamento reprodutivo em 100% das unidades básicas de saúde e Hospitalar do município com disponibilidades de métodos contraceptivos oportunos a cada	0,00
	Reduzirem 10% a taxa de mortalidade prematura (0,00
	Articular os serviços de saúde em uma Rede Municipal de Proteção a Mulheres e Crianças em Situação de Vulnerabilidade Social (violência doméstica, sexual, obstétrica, dentre outras situações de confinamento; e demais vulnerabilidades) integrando 100% das unidades da rede pública municipal de forma intersectorial e multiprofissional e transdisciplinar.	
	Reduzir em 20% as internações por causas sensíveis à atenção básica através das Linhas de Cuidado e do CUIDAR EM CASA/SAD.	0,00
	Ampliação da cobertura das Salas de Vacina para 100% das Unidades de Saúde da Família.	0,00
	Qualificar o processo de execução orçamentária e financeira em conformidade com os blocos do SUS.	
	Suprir regularmente as unidades de saúde da SMS com os insumos necessários e oportunos para o seu pleno funcionamento.	
	Realizar no mínimo 2 Mutirões e Campanhas anuais de exames e cirurgias eletivas como forma de reduzir as filas e o	
	Criar e Implantar as referências técnicas de regulação temáticas no Núcleo de Regulação Assistencial.	
	Realizar no mínimo 05 auditorias analíticas e operativas, de forma sistemática na rede municipal de saúde (própria e referenciada) com planejamento integrado à gestão	
	Realizar trabalho em parceria nas escolas (Programa de Saúde nas Escolas) incentivar a capacitação dos professores e funcionários das unidades de saúde, para replicar os parâmetros Curriculares Nacionais λ PCN no que se refere às questões de promoção da igualdade de gênero, o respeito às diversidades e o enfrentamento as violências, discriminação e a violação aos direitos.	
	Reorganizar, implementar, ampliar e otimizar o apoio matricial em Saúde Mental nas unidades de Atenção Básica, priorizando as áreas de vulnerabilidade nas quatro regionais e nas Policlínicas através de atendimento multidisciplinar.	
	Qualificar a Comissão Permanente de Farmacoterapia -CPFT como espaço permanente e deliberativo da Política Municipal de Assistência Farmacêutica λ POMAF.	
	Realizar acompanhamento de mulheres do grupo de risco de Câncer de Mama ou de útero com pelo menos 01 consulta/ano na Atenção Básica(Fonte: Número de mulheres de grupo de risco cadastradas / Número de mulheres de grupo de risco atendidas registradas no e-sus)	
	Garantir a cobertura vacinal contra influenza em 95% dos idosos na faixa etária de 60 anos ou mais e demais grupos de risco.	0,00
	Realizar acompanhamento efetivo de até 70% das gestantes cadastradas na Atenção Primária do município	0,00
	Implantar o PMAQ em 100% dos serviços de Atenção Básica através da Regionalização da saúde	0,00
	Implantar o programa de rastreamento de casos de câncer de próstata e/ou de pênis em homens com 50 anos e mais de idade.	
	Melhorar a busca ativa dos pacientes, e aumentar o percentual de cura de casos novos de tuberculose.	0,00
	Renovar os equipamentos médico-hospitalares danificados e obsoletos de nas unidades de saúde e adquirir equipamentos para as novas unidades que serão construídas, ampliadas e reformadas.	
	Adquirir equipamentos de informática para as unidades de saúde e garantir os sistemas de informações oficiais.	
	Fortalecer o componente hospitalar de forma articulada às redes de atenção à saúde (CAPS, CISREC, CREAB, Policlínicas e as ESF) através de implantação de protocolos de acesso	
	Incorporar o profissional médico na regulação assistencial.	
	Qualificar os Recursos Humanos do Núcleo de Regulação Assistencial realizando no mínimo 02 capacitações por semestre	
	Incentivar programas de orientação familiar e escolar para a resolução de conflitos relacionados à livre orientação sexual, com o objetivo de prevenir atitudes desenvolvimentos de transtornos mentais e reduzir danos decorrentes das de violentas.	
	Ampliar o número de psicólogos para atenção primária e secundária	0,00
	Implantar o Sistema Informatizado de Gestão da Assistência Farmacêutica, em 100% dos Serviços de Saúde onde exista a prescrição e dispensação de medicamentos.	

Promover no mínimo 01 (ação) ação coletiva mês por ESF referente aos direitos sexuais e reprodutivos com ênfase na melhoria da atenção obstétrica.	
Cadastrar 100 % população idosa institucionalizada em asilo e acamados através da Estratégia Saúde da Família	0,00
Implementar o Plano de Ação Municipal da Rede de Atenção Materna e Infantil articulado com as ESF, Policlínicas e Hospital e VIVA MULHER	
Captar recursos para a reabertura da Maternidade e reimplantar a política MÃE SANTA.	
Utilizar as mídias sociais para agendamento e Acompanhamento das marcações de exames, consultas e cirurgias eletivas.	
Realizar manutenção preventiva e corretiva regular dos equipamentos médico-hospitalares e das estruturas físicas da rede pública municipal de serviços de saúde.	
Implantar sistema de informação que viabilize o acesso e a comunicação com o paciente.	
Instituir e normatizar instruções técnicas para o setor e toda a rede municipal.	
Aprimorar os processos de regulação assistencial realizando no mínimo 02 capacitações por semestre entre os diversos pontos da Rede	
Capacitar as equipes de saúde para incluir o nome social das pessoas trans ou outros com base na legislação sobre o assunto	
Implantar o Serviço ambulatorial em saúde mental nas Policlínicas Regionais tendo disponível o profissional psiquiatra para atendimento específico como forma de garantir acesso e integralidade aos pacientes não elegíveis aos CAPSs, mas que necessitam do acompanhamento do especialista.	
Promover prevenção e o tratamento de mulheres convivendo com HIV/Aids e as portadoras de doenças crônicas não transmissíveis e de câncer ginecológico.	
Atualizar minimamente 02 vezes ao ano população idosa institucionalizada em asilo e acamados através da Estratégia Saúde da Família	
Contemplar nas Programações Anuais de Saúde (PAS) 100% das Ações de promoção, prevenção e tratamento, identificadas como necessárias no território das unidades de saúde, de acordo com perfil epidemiológico local, priorizando as áreas e a população de maior vulnerabilidade.	0,00
Implantar política de Humanização aos pacientes de Câncer através das Linhas de Cuidado VIVER MELHOR e CUIDAR EM CASA.	
Revisar e reimplantar o protocolo de regulação municipal.	
Ampliar a Oferta de consulta especializada em Oftalmologia para 5 % ao ano em referencia ao ano anterior	0,00
Garantir o uso do nome social em todos os espaços e serviços, seja no tratamento nominal ou em qualquer tipo de registro	
Captar recursos para implantar o UAA e Unidade de Acolhimento Adulto como forma de ampliar o cuidado aos pacientes/usuários em redução de danos ao álcool e outras drogas. Essa implantação possibilitará ao município de Lagoa Santa a assistência a saúde mental completa com todos os serviços necessários para condução dos casos de internações voluntárias.	
Ampliar a oferta em 10 ao ano do exame Papanicolau a todas as mulheres do município de acordo com a idade preconizada pelo MS de 25 a 64 anos	
Realizar atendimento na atenção básica de 95% população idosa institucionalizada em asilo e acamados	0,00
Desenvolver mecanismos e estratégias em programas de saúde da família, específicos à adolescência na fase da puberdade (aplicar educação sexual conforme PSE)	
Implementar ações articuladas com instituições governamentais e da sociedade civil com vistas garantir a redução de gravidez na adolescência e prevenção das ISTs;	
Ampliar a Oferta em Diagnóstico para Ultrassonografia em 5 % ao ano em referencia ao ano anterior	0,00
Promover a melhoria das condições de vida, a igualdade e os direitos de cidadania da mulher através de ações conjuntas entre setores do governo.	0,00
Reduzir em 10% ao ano as internações originadas por doenças crônicas.	0,00
Trabalhar mais efetivamente a prevenção de gravidez e doenças sexualmente transmissíveis na adolescência através da promoção da saúde	
Implantação da supervisão clínica e institucional, incluindo os serviços de USF, Hospitalar e Saúde mental para a realização de abordagens clínicas, conforme elaboração de protocolos e diretrizes de atendimento. Alinhamento de condutas, como por exemplo; Alta compartilhada, renovação de receita, matriciamento dos casos.	
Estabelecer referências para garantia do cuidado longitudinal de 100% dos usuários idosos e das pessoas vivendo com DST/HIV/AIDS, hepatites virais e câncer, atendidos nas unidades públicas municipais.	0,00
Capacitação permanente para os ACS e ACE.	
Implantar na Central de Abastecimento Farmacêutico (CAF) sistema de controle de recebimento, armazenamento e distribuição de insumos e medicamentos adquiridos pela SMS, de acordo com o RENAME, possibilitando a sistematização da distribuição regular para 100% das unidades da rede pública municipal e o tratamento dos usuários atendidos, cadastrados e acompanhados.	
Reorganizar o Serviço de Atenção Domiciliar e SAD em articulação com os ASILOS, APAE, Hospital e as ESFs, de forma articulada com a Rede de Atenção. Como forma de ser referência para cuidados especializados a 90% dos pacientes cadastrados e acompanhados conforme protocolo específico.	
Garantir acompanhamento do Pré Natal de Alto Risco das adolescentes do município com todas as consultas da programação gestacional para no mínimo 60% de gestantes cadastradas	0,00
Garantir a implementação das linhas de cuidado e das Diretrizes Clínicas.	0,00
Ampliar anualmente em 5 % produção em Endodontia pelo CEO e Centro de Especialidades Odontológicas em referencia ao ano anterior	0,00
Habilitar o CAPSII junto ao Ministério da Saúde para garantir o pleno funcionamento das referências em saúde mental para crianças, adolescentes e jovens em sofrimento mental e o Centro de Convivências Familiar concomitante ao CAPSII.	
Ampliar anualmente em 5 % produção em Periodontia pelo CEO e Centro de Especialidades Odontológicas em referencia ao ano anterior	0,00
Implantação do Consultório de Rua e integralização ao CAPS AD III, possibilitando a articulação de forma intersetorial com a Secretaria de bem estar social.	
Aumentar o nº de procedimentos de prevenção em saúde bucal em 2% ao ano em referencia ao ano anterior	0,00
Aumentar a cobertura populacional estimada pelas equipes de Saúde Bucal para 80%	0,00
Aumentar em 5% as ações de Prevenção, Promoção e Educação Popular em Saúde em referencia ao ano anterior	0,00
Criação e implantação de carteirinha para usuários saúde mental	

	Plano de ação para o cuidado integral da saúde da população de rua, com restrição de liberdade, com deficiência física e neurológica.	
	Realizar 90 % das ações previstas pelo Programa Saúde na Escola	0,00
	Realizar pelo menos 02 capacitações por semestre de professores e funcionários da Rede Municipal de Educação das ações previstas no PSE.	
302 - Assistência Hospitalar e Ambulatorial	Reduzirem 10% a taxa de mortalidade prematura (5,00
	Aumentar a oferta de procedimentos ambulatoriais e clínicos cirúrgicos de média e alta complexidade para população residente e pactuada e/ou referenciada.	
	Garantir o acesso regulado dos usuários aos serviços com fluxo definido por classificação de risco e vulnerabilidade através das Diretrizes Clínicas implementadas.	
	Ampliar e contratualizar leitos de retaguarda para urgências e nas especialidades médicas com apoio diagnóstico oportuno as necessidade de nível e porte da Unidade Hospitalar no mínimo de 70%	0,00
	Estabelecer protocolos e fluxos nas Unidades de Saúde (PSF e Hospital) para garantir o atendimento de 100 % da demanda de portadores de transtorno mental de forma humanizada, incluindo o paciente no atendimento da rede. Considerando o atendimento integrado.	
	Adequar a Unidade de Pronto Atendimento Médico da Santa Casa de Lagoa Santa para atender as especificidades da Rede de Urgência e Emergência (RUE)	
	Ampliar 10% a razão de exames de mamografia para implementação da política de rastreamento de casos de câncer de mama em mulheres de 50 a 69 anos de idade.	0,00
	Ampliar as cotas de exames laboratoriais e de diagnóstico por imagem para as Equipe de PSF e Policlínicas em até 5% ao ano.	0,00
	Realizar no mínimo 2 Mutirões e Campanhas anuais de exames e cirurgias eletivas como forma de reduzir as filas e o	
	Instituir a Comissão de Regulação Assistencial no âmbito do SUS de Lagoa Santa como forma de garantir a equidade e integralidade dos usuários do SUS.	
	Regular as Internações de urgência e emergência pelo complexo regulador e integrar aos Sistemas de Gestão Integrados de saúde que será implantado.	
	Implantar a regulação referenciada para o CREAB voltada para o vínculo com o paciente.	
	Fortalecer o componente hospitalar de forma articulada às redes de atenção à saúde (CAPS, CISREC, CREAB, Policlínicas e as ESF) através de implantação de protocolos de acesso	
	Implantar e Integrar os serviços de regulação no Hospital Santa Casa de forma a integrar o complexo regulador municipal do SUS.	
	Instituir e normatizar instruções técnicas para o setor e toda a rede municipal.	
	Ampliar a oferta em 10 ao ano do exame Papanicolau a todas as mulheres do município de acordo com a idade preconizada pelo MS de 25 a 64 anos	
	Garantir e promover ações que contribuam para melhoria da saúde das crianças vitimadas pela dengue, Zika, chicungunha e outras que afetam o seu desenvolvimento.	
	Revisar e reimplantar o protocolo de regulação municipal.	
	Implantar junto ao Hospital as linhas de cuidado de oftalmologia, ortopedia, otorrinolaringologia e ginecologia/obstétrica	
	Implantar a Assistência Farmacêutica Especializada LAFE em parceria com a SES/MG de forma a garantir o acesso e a integralidade aos medicamentos de alto custo e que são fornecidos pela Assistência Farmacêutica da SES/MG.	
Ampliar a carteira de procedimentos de apoio e diagnóstico para detecção precoce e tratamento oportuno de câncer em 5% ao ano	0,00	
Realizar visitas técnicas periódicas junto aos prestadores dos serviços contratualizados		
Implantação da supervisão clínica e institucional, incluindo os serviços de USF, Hospitalar e Saúde mental para a realização de abordagens clínicas, conforme elaboração de protocolos e diretrizes de atendimento. Alinhamento de condutas, como por exemplo; Alta compartilhada, renovação de receita, matriciamento dos casos.		
Garantir acompanhamento do Pré Natal de Alto Risco das adolescentes do município com todas as consultas da programação gestacional para no mínimo 60% de gestantes cadastradas	0,00	
Habilitar o CAPS AD em CAPS AD III com funcionamento 24 horas e viabilizar o processo de habilitação de três Leitos psiquiátricos no Hospital Santa Casa de Lagoa Santa como retaguarda para a RAPS.		
303 - Suporte Profilático e Terapêutico	Melhorar a busca ativa dos pacientes, e aumentar o percentual de cura de casos novos de tuberculose.	10,00
	Fortalecer o componente hospitalar de forma articulada às redes de atenção à saúde (CAPS, CREAB, SAD/CUIDAR EM CASA, Policlínicas e as ESF) por meio de relatório institucional SMS	0,00
305 - Vigilância Epidemiológica	Estimular a formulação, no âmbito municipal, de programas destinados a assegurar a igualdade de direitos em todos os níveis, incluindo saúde, educação e treinamento de profissionais de formar a compreender as novas dinâmicas sociais.	1
	Implementar a Política Nacional de Saúde do Trabalhador no âmbito do município articulado com as Equipes Saúde da Família e ESF.	
	Implantar e implementar a política municipal de educação permanente em saúde e SABER SUS através do GETES (Gestão Estratégica do Trabalho e Educação em Saúde), contemplando a necessidade de aprimoramento e ampliação dos serviços da rede pública municipal	
	Elaborar e/ou aderir a documentos/cartas que contemple a importância de tomada de medidas em combate a contaminação das águas e alimentos	
	Implantar e promover Programas e Práticas Regulares de Educação em Saúde voltadas para População e Setor Regulado em parceria com outros setores, prioritariamente as instituições sem fins lucrativos.	
	Garantir a execução das ações, notificação, serviços, exames e combate ao vetor a fim de reduzir os casos de Leishmaniose Visceral, Raiva, Esquistossomose, Dengue, Zika, Chicungunha e acidentes com animais peçonhentos.	
	Realizar trabalho em parceria nas escolas (Programa de Saúde nas Escolas) incentivar a capacitação dos professores e funcionários das unidades de saúde, para replicar os parâmetros Curriculares Nacionais e PCN no que se refere às questões de promoção da igualdade de gênero, o respeito às diversidades e o enfrentamento as violências, discriminação e a violação aos direitos.	
	Implantar e implementar a Política Municipal de Promoção da Equidade em Saúde, com recorte em raça, cor, etnia e sexo de forma a abarcar todas as diversidades .	
	Estruturar a Vigilância Sanitária para sua modernização tecnológica e operacional com aquisição de veículos, equipamentos, EPIs para atender o nível de Gestão Plena.	

Estabelecer parcerias com instituição de ensino bem como com as instituições parceiras dos demais setores da sociedade para o enfrentamento dos agravos por vetores.	
Implantar o Observatório de Controle de Endemias com ações articuladas de educação popular em saúde, promoção da saúde. Comunicação social com a população e qualificação dos recursos humanos do setor saúde e da educação.	
Implantar a Política Municipal de Cultura de Paz e não Violência de forma intersetorial, multidisciplinar e transdisciplinar.	
Inspeccionar anualmente 70% dos estabelecimentos sujeitos a Vigilância Sanitária das áreas de alimentos, produtos e serviços de interesse à saúde, conforme base cadastral da VISA	0,00
Manter abaixo de 5% o percentual de óbitos por causa básica mal definida em relação ao total de óbitos notificados.	0,00
Realizar/intensificar investigação dos Acidentes de Trabalho Graves notificados no SINAN-NET, tanto de trabalhadores formais, quanto dos informais, independente do ambiente e/ou circunstância a que o trabalhador esteja envolvido.	
Implantar e implementar a Política Municipal de Promoção à Saúde do Trabalhador do SUS e SMS, Prefeitura Municipal e Hospital Santa Casa de Lagoa Santa.	
Desenvolver mecanismos e estratégias em programas de saúde da família, específicos à adolescência na fase da puberdade (aplicar educação sexual conforme PSE)	
Implantar e implementar a Política Municipal de Educação Popular em Saúde em parceria com o serviços privados e sociedade e as Secretarias de Bem estar Social e de Educação.	
Encerrar 80% ou mais das doenças de notificação compulsória imediata registradas no SINAN, em até 60 dias a partir da data de notificação.	0,00
Implementar ações articuladas com instituições governamentais e da sociedade civil com vistas garantir a redução de gravidez na adolescência e prevenção das ISTs;	
Realizar vigilância e monitoramento de 100% dos surtos e eventos adversos e queixas técnicas.	0,00
Trabalhar mais efetivamente a prevenção de gravidez e doenças sexualmente transmissíveis na adolescência através da promoção da saúde	
Ampliar as políticas de prevenção e promoção a fim de reduzir a taxa de incidência de AIDS em todas as faixas da vida.	0,00
Estabelecer referências para garantia do cuidado longitudinal de 100% dos usuários idosos e das pessoas vivendo com DST/HIV/AIDS, hepatites virais e câncer, atendidos nas unidades públicas municipais.	0,00
Reduzir em 10% ao ano a incidência de sífilis congênita.	0,00
Investigar 70% dos Óbitos de Mulheres em Idade Fértil e Óbitos Infantis e Fetais (Município sem Maternidade)	0,00
Investigar e encerrar oportunamente 90% dos Óbitos Maternos.	0,00
Atingir 80% de cobertura das metas pactuadas no Programa de Monitoramento das Ações de Vigilância em Saúde e PMAVS por ciclo de avaliação	0,00
Elaborar e Implementar Planos de Ação Intersectoriais de Prevenção as Violências Domésticas, Sexual, no Trânsito e Outras Identificadas como prioritárias através da Política de Cultura de Paz e não Violência.	
Fortalecer o serviço hospitalar de forma articulada a vigilância em saúde.	
Aumentar em 5% as ações de Prevenção, Promoção e Educação Popular em Saúde em referencia ao ano anterior	0,00
Efetivar a integração das ações de saúde com o programa nacional de segurança alimentar.	

Demonstrativo da Programação de Despesas com Saúde por Subfunção, Natureza e Fonte										
Subfunções da Saúde	Natureza da Despesa	Recursos ordinários - Fonte Livre (R\$)	Receita de impostos e de transferência de impostos (receita própria - R\$)	Transferências de fundos à Fundo de Recursos do SUS, provenientes do Governo Federal (R\$)	Transferências de fundos ao Fundo de Recursos do SUS, provenientes do Governo Estadual (R\$)	Transferências de convênios destinados à Saúde (R\$)	Operações de Crédito vinculadas à Saúde (R\$)	Royalties do petróleo destinados à Saúde (R\$)	Outros recursos destinados à Saúde (R\$)	Total(R\$)
0 - Informações Complementares	Corrente	N/A	N/A	N/A	N/A	N/A	N/A	N/A	N/A	N/A
	Capital	N/A	N/A	N/A	N/A	N/A	N/A	N/A	N/A	N/A
122 - Administração Geral	Corrente	N/A	5.605.430,00	422.150,00	85.550,00	105.000,00	N/A	N/A	N/A	6.218.130,00
	Capital	N/A	165.880,00	240.000,00	N/A	55.000,00	N/A	N/A	10.000,00	470.880,00
301 - Atenção Básica	Corrente	N/A	11.087.030,00	11.349.200,00	2.651.500,00	N/A	N/A	N/A	100.000,00	25.187.730,00
	Capital	N/A	901.000,00	3.100.000,00	1.430.000,00	200.000,00	N/A	N/A	10.000,00	5.641.000,00
302 - Assistência Hospitalar e Ambulatorial	Corrente	N/A	16.600.670,00	9.610.750,00	2.705.000,00	1.850.000,00	N/A	N/A	41.500,00	30.807.920,00
	Capital	N/A	1.350.000,00	1.590.000,00	473.580,00	400.000,00	N/A	N/A	N/A	3.813.580,00
303 - Suporte Profilático e Terapêutico	Corrente	N/A	5.239.360,00	26.100,00	198.000,00	N/A	N/A	N/A	N/A	5.463.460,00
	Capital	N/A	100,00	N/A	N/A	N/A	N/A	N/A	N/A	100,00
304 - Vigilância Sanitária	Corrente	N/A	N/A	N/A	N/A	N/A	N/A	N/A	N/A	N/A
	Capital	N/A	N/A	N/A	N/A	N/A	N/A	N/A	N/A	N/A
305 - Vigilância Epidemiológica	Corrente	N/A	3.593.190,00	1.457.660,00	383.750,00	N/A	N/A	N/A	N/A	5.434.600,00
	Capital	N/A	65.000,00	224.200,00	99.510,00	N/A	N/A	N/A	N/A	388.710,00
306 - Alimentação e Nutrição	Corrente	N/A	N/A	N/A	N/A	N/A	N/A	N/A	N/A	N/A
	Capital	N/A	N/A	N/A	N/A	N/A	N/A	N/A	N/A	N/A

Fonte: DIGISUS Gestor - Módulo Planejamento (DIGISUSGMP) - Consulta Online

Data da consulta: 31/01/2022.

● Análises e Considerações sobre Programação Anual de Saúde - PAS

Considerando que devido a pandemia os serviços assistenciais principalmente da atenção primária foram reorganizados para o enfrentamento da pandemia conforme Plano de Contingência Municipal.

Neste contexto vários dos indicadores e ações propostos não foram possíveis de execução dada a destinação de profissionais do grupo de risco para COVID-19 e aqueles cuja atividade proporcionaria contaminação nos atendimentos (fonoaudiologia, odontologia e outros) foram encaminhados para o Centro de Atendimento Remoto COVID - CEAR.

Mesmo alguns serviços sendo retomados nos meses de Janeiro e Fevereiro, entre os meses de Março e Abril foi necessário uma nova priorização de atendimentos para COVID19, considerando a alta taxa de transmissão/infecção e casos graves no Município.

Do segundo quadrimestre, frisa-se que não houve condições para avaliação das metas propostas na PAS 2021 considerando em especial o modelo de instrumento de Gestão que fora proposta à época e que dificulta realizar avaliação das ações realizadas pela própria Gestão bem como pelo CMS. Devido as dificuldades em se consolidar um novo instrumento e considerando este o último período de vigência do PMS, foi optado em apresentar pelo RDQA sem apuração de forma que os técnicos envolvidos no processo de planejamento pudessem trabalhar um instrumento de gestão mais eficaz para os próximos anos

8. Indicadores de Pactuação Interfederativa

N	Indicador	Tipo	Meta ano 2021	Resultado do Quadrimestre	% alcançada da meta	Unidade de Medida
1	Mortalidade prematura (de 30 a 69 anos) pelo conjunto das 4 principais DCNT (doenças do aparelho circulatório, câncer, diabetes e doenças respiratórias crônicas)	U	60	18	0	Número
2	Proporção de óbitos de mulheres em idade fértil (10 a 49 anos) investigados.	E	85,00	100,00	0	Percentual
3	Proporção de registro de óbitos com causa básica definida	U	94,00	100,00	0	Percentual
4	Proporção de vacinas selecionadas do Calendário Nacional de Vacinação para crianças menores de dois anos de idade - Pentavalente 3ª dose, Pneumocócica 10-valente 2ª dose, Poliomielite 3ª dose e Tríplice viral 1ª dose - com cobertura vacinal preconizada	U	75,00	0,00	0	Percentual
5	Proporção de casos de doenças de notificação compulsória imediata (DNCI) encerrados em até 60 dias após notificação.	U	82,00	87,00	0	Percentual
6	Proporção de cura dos casos novos de hanseníase diagnosticados nos anos das coortes	U	84,00	0,00	0	Percentual
7	Número de Casos Autóctones de Malária	E	-	-	0	Número
8	Número de casos novos de sífilis congênita em menores de um ano de idade	U	7	2	0	Número
9	Número de casos novos de aids em menores de 5 anos.	U	1	0	0	Número
10	Proporção de análises realizadas em amostras de água para consumo humano quanto aos parâmetros coliformes totais, cloro residual livre e turbidez	U	18,00	58,82	0	Percentual
11	Razão de exames citopatológicos do colo do útero em mulheres de 25 a 64 anos na população residente de determinado local e a população da mesma faixa etária	U	0,45	0,33	0	Razão
12	Razão de exames de mamografia de rastreamento realizados em mulheres de 50 a 69 anos na população residente de determinado local e população da mesma faixa etária.	U	0,45	0,01	0	Razão
13	Proporção de parto normal no Sistema Único de Saúde e na Saúde Suplementar	U	45,00	10,00	0	Percentual
14	Proporção de gravidez na adolescência entre as faixas etárias 10 a 19 anos	U	16,00	8,00	0	Percentual
15	Taxa de mortalidade infantil	U	8	4	0	Número
16	Número de óbitos maternos em determinado período e local de residência	U	1	0	0	Número
17	Cobertura populacional estimada pelas equipes de Atenção Básica	U	100,00	78,81	0	Percentual
18	Cobertura de acompanhamento das condicionalidades de Saúde do Programa Bolsa Família (PBF)	U	80,00	75,00	0	Percentual
19	Cobertura populacional estimada de saúde bucal na atenção básica	U	95,00	100,00	0	Percentual
21	Ações de matriciamento sistemático realizadas por CAPS com equipes de Atenção Básica	E	100,00	0,00	0	Percentual
22	Número de ciclos que atingiram mínimo de 80% de cobertura de imóveis visitados para controle vetorial da dengue	U	4	2	0	Número
23	Proporção de preenchimento do campo ocupação nas notificações de agravos relacionados ao trabalho.	U	100,00	100,00	0	Percentual

Fonte: DIGISUS Gestor - Módulo Planejamento (DIGISUSGMP) - Consulta Online

Data da consulta: 31/01/2022.

• Análises e Considerações sobre Indicadores de Pactuação Interfederativa

Ainda ocorre a falta de registro no sistemas oficiais para os procedimentos realizados em mamografia e citopatologia. Essa situação tem sido constante no âmbito da SMS pela falta do monitoramento sobre a alimentação destes dados principalmente pelos prestadores de serviço. Nos demais a performance foi satisfatória. Em anexo ao envio do RDQA serão apresentados os resultados do 1º quadrimestre como pactuado anteriormente.

9. Execução Orçamentária e Financeira

9.1. Execução da programação por fonte, subfunção e natureza da despesa

Despesa Total em Saúde por Fonte e Subfunção

Não há dados para o período informado

Fonte: Sistema de Informações sobre Orçamentos Públicos em Saúde (SIOPS)

Data da consulta: 24/11/2021.

9.2. Indicadores financeiros

Não há informações cadastradas para o período da Indicadores financeiros.

9.3. Relatório Resumido da Execução Orçamentária (RREO)

Não há informações cadastradas para o período da Relatório Resumido da Execução Orçamentária (RREO).

9.4. Covid-19 Repasse União

Quadro demonstrativo da transferência de recursos advindos da união para a aplicação no enfrentamento da situação de emergência de saúde pública de importância nacional - Coronavírus (COVID-19)

Descrição do recurso	SALDO DO RECURSO DO EXERCÍCIO ANTERIOR (31/12/2020)	RECURSOS DIRECIONADOS NO EXERCÍCIO ATUAL ATÉ O BIMESTRE	SALDO TOTAL
Despesas decorrentes do enfrentamento da situação de emergência de saúde pública de importância nacional Coronavírus (COVID-19)			
Descrição das Subfunções/Despesas	Despesas Empenhadas	Despesas Liquidadas	Despesas Pagas

Gerado em 24/11/2021

09:47:26

Fonte: Sistema de Informações sobre Orçamentos Públicos em Saúde (SIOPS)

9.5. Covid-19 Recursos Próprios

Quadro demonstrativo da aplicação de recursos próprios no enfrentamento da situação de emergência de saúde pública de importância nacional - Coronavírus (COVID-19)

Descrição do recurso	SALDO DO RECURSO DO EXERCÍCIO ANTERIOR (31/12/2020)	RECURSOS DIRECIONADOS NO EXERCÍCIO ATUAL ATÉ O BIMESTRE	SALDO TOTAL
Despesas decorrentes do enfrentamento da situação de emergência de saúde pública de importância nacional Coronavírus (COVID-19)			
Descrição das Subfunções/Despesas	Despesas Empenhadas	Despesas Liquidadas	Despesas Pagas

Gerado em 24/11/2021

09:47:26

Fonte: Sistema de Informações sobre Orçamentos Públicos em Saúde (SIOPS)

9.6. Covid-19 Repasse Estadual

Quadro demonstrativo da transferência de recursos advindos do estado para a aplicação no enfrentamento da situação de emergência de saúde pública de importância nacional - Coronavírus (COVID-19)

Descrição do recurso	SALDO DO RECURSO DO EXERCÍCIO ANTERIOR (31/12/2020)	RECURSOS DIRECIONADOS NO EXERCÍCIO ATUAL ATÉ O BIMESTRE	SALDO TOTAL
----------------------	---	---	-------------

Despesas decorrentes do enfrentamento da situação de emergência de saúde pública de importância nacional Coronavírus (COVID-19)

Descrição das Subfunções/Despesas	Despesas Empenhadas	Despesas Liquidadas	Despesas Pagas
-----------------------------------	---------------------	---------------------	----------------

Gerado em 24/11/2021

09:47:27

Fonte: Sistema de Informações sobre Orçamentos Públicos em Saúde (SIOPS)

- Análises e Considerações sobre Execução Orçamentária e Financeira**

Até a data de avaliação do 2º RDQA em 27/12/2021, os dados orçamentário e financeiros ainda não estão disponibilizados pelo sistema SIOPS para importação direta ao DigiSUS. Tal fato pode ser confirmado conforme Comunicado CSIOPS 04/2021 já mencionado anteriormente. Tal logo se restabeleça o sistema os dados serão apresentados ao CMS.

10. Auditorias

Não há informações cadastradas para o período das Auditorias.

Fonte: Sistema Nacional de Auditoria do SUS (SISAUD-SUS)

Data da consulta: 31/01/2022.

Outras Auditorias

Fonte: DIGISUS Gestor - Módulo Planejamento (DIGISUSGMP) - Consulta Online

Data da consulta: 31/01/2022.

- Análises e Considerações sobre Auditorias

Não houve auditorias no período.

11. Análises e Considerações Gerais

Neste quadrimestre o cenário assistencial não demonstrou grandes mudanças em comparação ao cenário anterior. Nesta Avaliação quadrimestral a Equipe Técnica NUREG SEMSA tem organizado de forma que ao se organizar e consolidar possam ser feitas as devidas considerações sobre os dados apresentados e estabelecer as ações para aperfeiçoamento dos serviços afim de garantir aprimoramento em seu processo de trabalho e qualificação das Políticas de Saúde em âmbito municipal.

Diante das informações dados apresentadas a Gestão Municipal providenciará as seguintes ações para os próximos períodos de avaliação:

Aperfeiçoar e padronizar o lançamento da produção dos serviços próprios em especial de APS;

Organizar a Gestão dos serviços para a realização de procedimentos programados conforme políticas e estabelecidas;

Realizar mecanismos de monitoramento sobre produção realizada pelas referências e coordenadores e estabelecer planos de ações para organização dos processos de trabalho.

Por fim, manifestamos quanto ao atraso no envio do 2º RDQA considerando em especial o não fechamento dos dados de banco de dados oficiais em especial do sistema SIOPS. Considerando que os dados financeiros ainda não se apresentam no DIGISUS, segue anexo o relatório com as informações alimentadas manualmente pelo Fundo Municipal de Saúde juntamente com demais dados

GILSON URBANO DE ARAUJO
Secretário(a) de Saúde
LAGOA SANTA/MG, 2021

Parecer do Conselho de Saúde

Dados Demográficos e de Morbimortalidade

- Considerações:
Sem Parecer

Dados da Produção de Serviços no SUS

- Considerações:
Sem Parecer

Rede Física Prestadora de Serviços ao SUS

- Considerações:
Sem Parecer

Profissionais de Saúde Trabalhando no SUS

- Considerações:
Sem Parecer

Programação Anual de Saúde - PAS

- Considerações:
Sem Parecer

Indicadores de Pactuação Interfederativa

- Considerações:
Sem Parecer

Execução Orçamentária e Financeira

- Considerações:
Sem Parecer

Auditorias

- Considerações:
Sem Parecer

Análises e Considerações Gerais

- Parecer do Conselho de Saúde:
Sem Parecer

Status do Parecer: Em análise no Conselho de Saúde

LAGOA SANTA/MG, 31 de Janeiro de 2022

Conselho Municipal de Saúde de Lagoa Santa

**Sistema Único de Saúde
Secretaria Municipal de Saúde**

ANEXO
Relatório Detalhado Quadrimestral
RDQA - 2º Quadrimestre 2021

LAGOA SANTA / MG

EQUIPAMENTOS DE SAÚDE COM GESTÃO MUNICIPAL SUS - LAGOA SANTA / MG

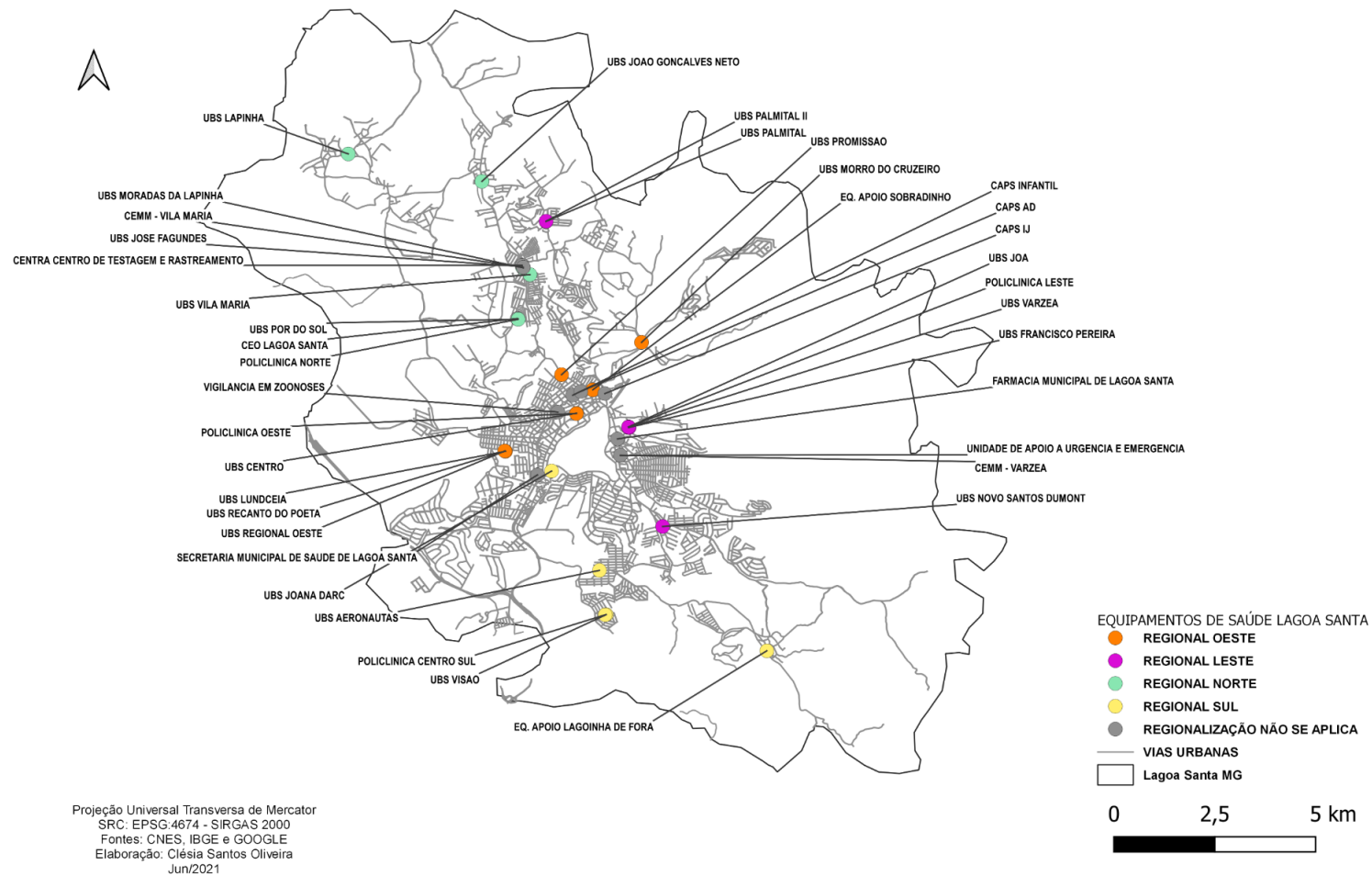

Recursos Humanos por categoria profissional e tipo de estabelecimento com atendimento SUS – Lagoa Santa. Vigência CNES Agosto/2021.

EQUIPAMENTOS DE SAÚDE	TOTAL
CENTRO DE ATENÇÃO PSICOSSOCIAL-CAPS	46
CENTRO DE SAUDE/UNIDADE BASICA DE SAUDE	386
CLINICA ESPECIALIZADA/AMBULATORIO ESPECIALIZADO	78
FARMÁCIA	7
HOSPITAL GERAL	182
POLICLÍNICA	19
PRONTO ANTEDIMENTO	12
SECRETARIA DE SAUDE	48
UNIDADE DE SERVIÇO DE APOIO DE DIAGNOSE E TERAPIA	11
UNIDADE DE VIGILANCIA EM SAUDE	86
TOTAL	875

Fonte: Ministério da Saúde - Cadastro Nacional dos Estabelecimentos de Saúde do Brasil – CNES. Vigência Agosto/2021.

CNES – Equipamentos da Saúde por CPNJ da Mantenedora – Lagoa Santa. Vigência CNES Agosto/2021

CNES	NOME FANTASIA
9342877	UNIDADE BASICA DE SAUDE RECANTO DO POETA
9342923	UNIDADE BASICA DE SAUDE MORRO DO CRUZEIRO SOBRADINHO
6897061	LAGOA SANTA UNIDADE BASICA DE SAUDE LAPINHA
6844286	LAGOA SANTA UNIDADE BASICA DE SAUDE PALMITAL
9551158	POLICLÍNICA CENTRO SUL
9456961	CEMM CENTRO DE ESPECIALIDADES MÉDICAS E MULTIDISCIPLINARES
2116529	LAGOA SANTA UNIDADE BASICA DE SAUDE JOAO GONCALVES NETO
2116545	LAGOA SANTA UNIDADE BASICA DE SAUDE AERONAUTAS
2116561	LAGOA SANTA UNIDADE BASICA DE SAUDE VARZEA
2117363	LAGOA SANTA UNIDADE BASICA DE SAUDE MORADAS DA LAPINHA

9550550	POLICLÍNICA LESTE
9404252	VIGILÂNCIA EM ZOOSE
9550534	POLICLÍNICA NORTE
2116537	LAGOA SANTA UNIDADE BASICA DE SAUDE VILA MARIA
2116553	LAGOA SANTA UNIDADE BASICA DE SAUDE FRANCISCO PEREIRA
2116588	LAGOA SANTA UNIDADE BASICA DE SAUDE PROMISSÃO
5324904	LAGOA SANTA UNIDADE BASICA DE SAUDE CENTRO
5324920	LAGOA SANTA UNIDADE BASICA DE SAUDE VISAO
5402417	LAGOA SANTA UNIDADE BASICA DE SAUDE POR DO SOL
2198622	POLICLÍNICA OESTE
5324912	LAGOA SANTA UNIDADE BASICA DE SAUDE JOANA DARC
2168332	LAGOA SANTA UNIDADE BASICA DE SAUDE REGIONAL OESTE
2198657	LAGOA SANTA CENTRO ESPECIALIZADO EM SAÚDE MENTAL
5402034	LAGOA SANTA UNIDADE BASICA DE SAUDE NOVO SANTOS DUMONT
5402425	LAGOA SANTA UNIDADE BASICA DE SAUDE LUNDCEIA
5978084	LAGOA SANTA CAPS AD
7376685	FARMACIA MUNICIPAL DE LAGOA SANTA
7285078	CEO LAGOA SANTA
6608043	SECRETARIA MUNICIPAL DE SAUDE DE LAGOA SANTA
6983219	UNIDADE DE APOIO A URGENCIA E EMERGENCIA
7095155	CAPS INFANTIL
258032	CENTRA CENTRO DE TESTAGEM E RASTREAMENTO
406848	CEMM CENTRO DE ESPECIALIDADES MÉDICAS MULTIDISCIPLINARES VILA
TOTAL: 33	

Fonte: Ministério da Saúde - Cadastro Nacional dos Estabelecimentos de Saúde do Brasil – CNES. Vigência Agost/2021.

COBERTURA ATENÇÃO BÁSICA

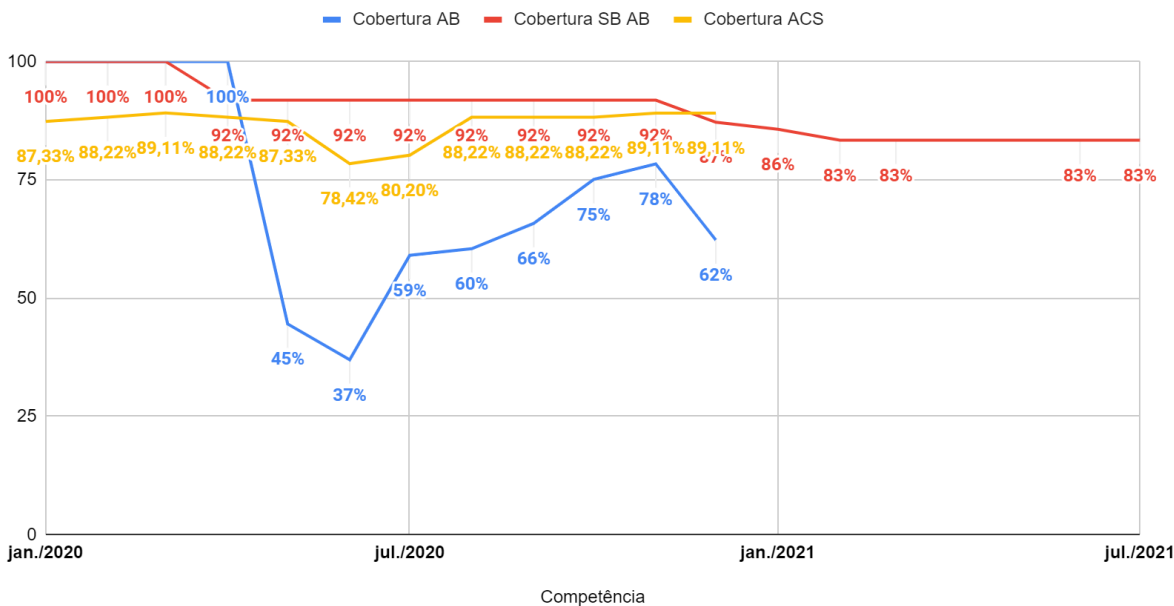

Fonte: SISAB. 07/2021

HISTÓRICO DE COBERTURA DA ATENÇÃO BÁSICA

Competência	Cobertura AB	Cobertura SB AB	Cobertura ACS
jan./2020	100%	100%	87,33%
fev./2020	100%	100%	88,22%
mar./2020	100%	100%	89,11%
abr./2020	100%	91,82%	88,22%
mai./2020	44,54%	91,82%	87,33%
jun./2020	36,96%	91,82%	78,42%
jul./2020	59,05%	91,82%	80,20%
ago./2020	60,44%	91,82%	88,22%
set./2020	65,79%	91,82%	88,22%
out./2020	75,08%	91,82%	88,22%
nov./2020	78,34%	91,82%	89,11%
dez./2020	62,30%	87,17%	89,11%
jan/2021	*	85,67%	*
fev/2021	*	83,38%	*
mar/2021	*	83,38%	*
jun/2021	*	83,38%	*
jul/2021	*	83,38%	*

*Os dados não foram atualizados pelo MS até a data de emissão deste relatório.

Fonte: e-Gestor Atenção Básica; Acessado em: 09/2021

Relatório de resumo de produção / Cadastros - Série histórica

Descrição	MAI/21	JUN/21	JUL/21	AGO/21
Cadastro domiciliar e territorial	1059	2230	2284	1733
Cadastro individual	1912	3326	6710	5407
Total	2971	5556	8994	7140

Relatório de resumo de produção - Série histórica

Descrição	MAI/21	JUN/21	JUL/21	AGO/21
Atendimento domiciliar	204	224	224	285
Atendimento individual	7905	13790	14342	14835
Atendimento odontológico individual	434	767	755	862
Atividade coletiva	139	143	263	488
Avaliação de elegibilidade e admissão	18	14	24	19
Marcadores de consumo alimentar	189	44	81	47
Procedimentos individualizados	6915	12649	13176	14062
Síndrome neurológica por Zika / Microcefalia	0	0	0	0
Vacinação	1255	1610	1570	1729
Visita domiciliar e territorial	6370	6046	7892	9173

Fonte: eSUS/AB. 09/2021

RESUMO DE PRODUÇÃO ATENÇÃO BÁSICA - MAI/2021 À AGO/2021

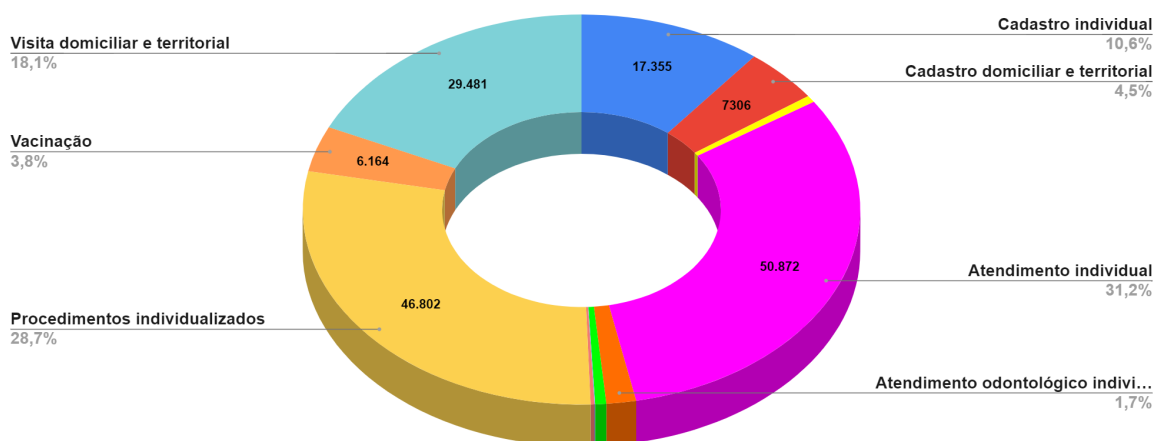

Fonte: eSUS/AB. 09/2021

Relatório Quadrimestral de Cadastros

	2019 Q2	2019 Q3	2020 Q1	2020 Q2	2020 Q3	2021 Q1	2021Q2
Cadastros	52334	53725	53598	55924	58396	68960	73359

Fonte: SISAB. 10/2021

CADASTROS INDIVIDUAIS - LAGOA SANTA

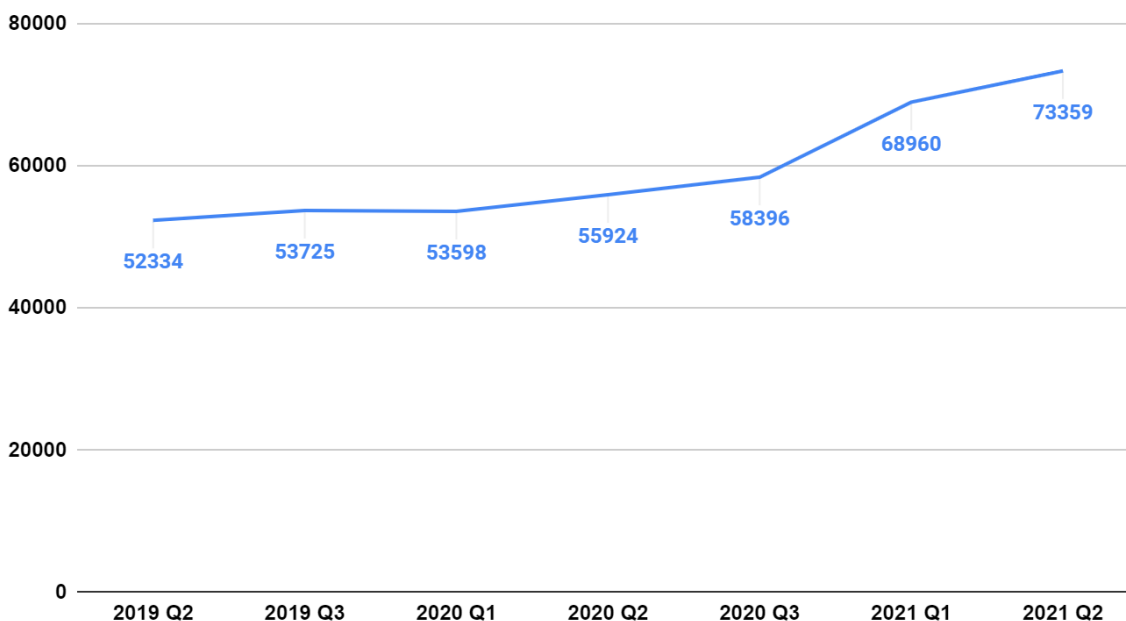

Fonte: SISAB. 10/2021

Relatório Quadrimestral de Indicadores

Período	Pré-Natal (6 consultas)	Pré-Natal (Sífilis e HIV)	Gestantes Saúde Bucal	Cobertura Citopatológico	Cobertura Polio e Penta	Hipertensão (PA Aferida)	Diabetes (Hemoglobi na Glicada)
Meta	60%	60%	60%	40%	95%	50%	50%
2Q 2021	14 %	17 %	51 %	10 %	39 %	11 %	9 %
1Q 2021	16%	23%	47%	10%	45%	10%	6%
3Q 2020	14%	20%	36%	11%	57%	10%	7%
2Q 2020	15%	15%	33%	11%	65%	10%	6%
1Q 2020	13%	5%	17%	12%	45%	9%	6%

Fonte: SISAB. 10/2021

INDICADORES DE DESEMPENHO - PREVINE BRASIL

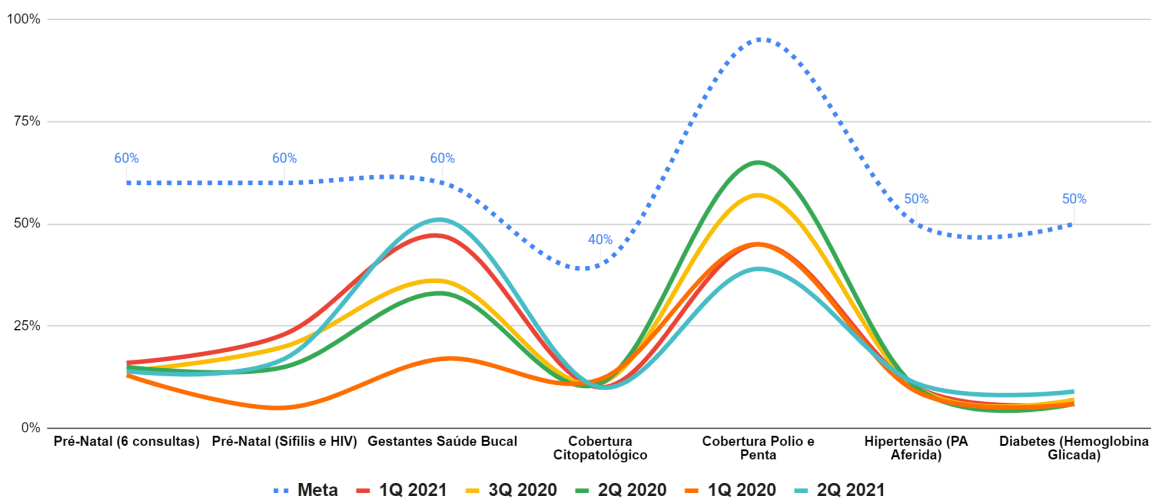

Fonte: SISAB. 10/2021

Relatório de resumo de produção Vigilância Sanitária

Procedimento	MAI/21	JUN/21	JUL/21	AGO/21
Alvará de Autorização Simplificado				
LICENCIAMENTO DOS ESTABELECIMENTOS SUJEITOS À VIGILÂNCIA SANITÁRIA	07	12	10	13
Dados da Fiscalização Sanitária				
INSPEÇÃO DOS ESTABELECIMENTOS SUJEITOS À VIGILÂNCIA SANITÁRIA	38	52	65	69
Dados da análise de Projetos Arquitetônicos				
ANÁLISE DE PROJETOS BÁSICOS DE ARQUITETURA	08	07	07	04
APROVAÇÃO DE PROJETOS BÁSICOS DE ARQUITETURA	07	04	03	01
Dados da análise de Plano de Gerenciamento de Resíduos Sólidos da Saúde (PGRSS)				
PGRSS protocolados (físico)	-	-	-	-
PGRSS analisados (físico)	09	10	06	13
PGRSS aprovados (físico)	-	-	-	-

Fonte: Vigilância Epidemiológica Municipal e Vigilância em Saúde da SES/MG; Emitido em: 09/2021

Relatório Consolidado de cobertura das condicionalidades de saúde PBF público Geral - Série Histórica / Lagoa Santa

Vigência	1ª VIG/2020	2ª VIG/2020	1ª VIG/2021
Qtd. beneficiários a serem acompanhados	4.330	4.371	4.383
Qtd. beneficiários acompanhados	3.954	3.772	3.860
Perc. cobertura de beneficiários acompanhados (%)	91,32%	86,30%	88,07%
Qtd. criança a ser acompanhada	1.169	1.295	1.227
Qtd. criança acompanhada	982	997	921
Perc. cobertura do acomp. de crianças (%)	84%	76,99%	75,06%
Qtd. criança com vac. em dia	856	886	921
Perc. crianças com vac. em dia (%)	87,17%	88,87%	100%
Qtd. criança com dados nutricionais	856	885	840
Perc. crianças com dados nutricionais (%)	87,17%	88,77%	91,21%
Qtd. gestantes estimadas	43	43	47
Qtd. gestantes localizadas	57	78	81
Perc. de cobertura de gestantes localizadas (%)	132,56%	181,40%	172,34%
Qtd. gestantes pré-natal em dia	57	78	81
Perc. gestantes com pré em dia (%)	100%	100%	100%
Qtd. gestantes com dados nutric.	49	62	63
Perc. gestantes com dados nutric. (%)	85,96%	79,49%	77,78%

Fonte: SISAB - MS/SAPS - Secretaria de Atenção Primária à Saúde. Agosto/2021

Notificações por Ano de notificação segundo Agravos notificados

Agravos notificados	2020*	05/2021*	06/2021*	07/2021*	08/2021*
Acidente de Trab. com Exposição Mat. Biológico	16	1	-	1	-
Acidente de Trabalho Grave	37	1	1	5	-
Acidente por Animais Peçonhentos	221	11	14	13	18
AIDS	15	-	-	2	-
Atendimento Anti-Rábico Humano	373	36	42	32	22
Caxumba	1	-	-	-	-
CHIKUNGUNYA	2	-	-	-	-
Coqueluche	-	-	-	-	-
Criança Exporta HIV+	1	-	-	-	-
Dengue (Suspeitos/Confirmados)	332	4	3	7	2

Doença de Chagas Aguda	-	-	-	-	-
Doença de Chagas Crônica	-	-	-	-	-
Doença Aguda pelo Vírus Zika	2	-	-	-	-
Doenças causadas por Protozoários compli gravidez	9	-	-	1	-
Doenças Exantemáticas	1	-	-	-	-
Esporotricose (Caso Humano)	1	-	-	-	-
Esquistossomose	-	-	-	-	-
Eventos Adversos Pós-Vacinação	2	-	-	-	-
Febre Amarela	-	-	-	-	-
Febre Maculosa	1	-	-	-	-
Febre Tifóide	-	-	-	-	-
Gestantes HIV +	1	-	-	-	-
Hanseníase	2	-	-	-	-
Hepatites Virais	3	-	1	-	-
Intoxicações Exógenas	27	-	3	1	-
Leishmaniose Tegumentar Americana	2	-	-	-	-
Leishmaniose Visceral	7	-	-	1	-
Leptospirose	1	-	-	-	-
Malária	-	-	-	-	-
Meningite	1	-	-	-	-
Outras Af Orig no periodo PeriNatal-(Infantil)	3	-	-	-	-
Paracoccidiodomicose (Paracoco)	-	-	-	-	-
Pneumoconiose	-	-	-	-	-
Raiva Humana	1	-	-	-	-
Sífilis Adquirida (Não especificada)	37	-	1	1	1
Sífilis Congênita	12	1	1	-	-
Sífilis em Gestante	27	1	3	1	-
Síndrome do Corrimento Uretral em Homem	3	-	-	-	-
Síndrome Respiratória Aguda	4	-	-	-	-
Tétano Acidental	-	-	4	34	-
Toxoplasmose	-	-	-	-	-
Toxoplasmose Congênita	-	-	-	-	-
Transtorno Mental	-	-	-	-	-
Tuberculose	15	-	-	-	1
Varicela	5	-	-	-	-
Violência Interpessoal/auto provocada	167	2	11	9	1
TOTAL	1332	57	84	108	45

*Dados de 2020 a 2021 considerados em 16 de agosto de 2021, portanto sujeitos a alterações/revisões.

Fonte: SINAN/CPDE/DIE/SVE/SubVS/SESMG; Emitido em: 21/09/21



COVID-19**Boletim Epidemiológico COVID-19 de residentes em Lagoa Santa - Maio à Agosto de 2021 e valores adicionais**

	2020*	1ºQuad/21	mai/21	jun/21	jul/21	ago/21	Total
Monitorados	8958	8616	1777	2467	945	1213	23976
Testados	7456	9506	1776	2468	943	1210	23359
Confirmados por Exame	1550	2996	474	453	254	182	5909
Óbitos Confirmados	17	96	29	13	5	8	168

*Casos notificados para COVID-19 de residentes em Lagoa Santa por critérios de acompanhamento - Março à Dezembro/2020

Fonte: Vigilância Epidemiológica Municipal e Vigilância em Saúde da SES/MG

Produção CEAR e CEMUID

	2020	MAI/21	JUN/21	JUL/21	AGO/21
Atendimentos CEAR	27.097	3.393	5.156	4.772	3.342
ATENDIMENTOS CEMUID	1.920	129	143	109	46

Fonte: CEAR/ SES/MG; 09/2021

DADOS DO CENTRA – CENTRO DE TESTAGEM PARA COVID-19

	MAI/21	JUN/21	JUL/21	AGO/21
Testagem COVID	31	82	53	29
RAIO X/CENTRA	10	18	07	03
RAIO X / MUNICIPIO	150	211	177	135

Fonte: Coordenação Ambulatório Santa Casa de Misericórdia - Hospital Lindouro Avelar; Set/21.

VACINÔMETRO: Janeiro/2021 até Setembro/2021

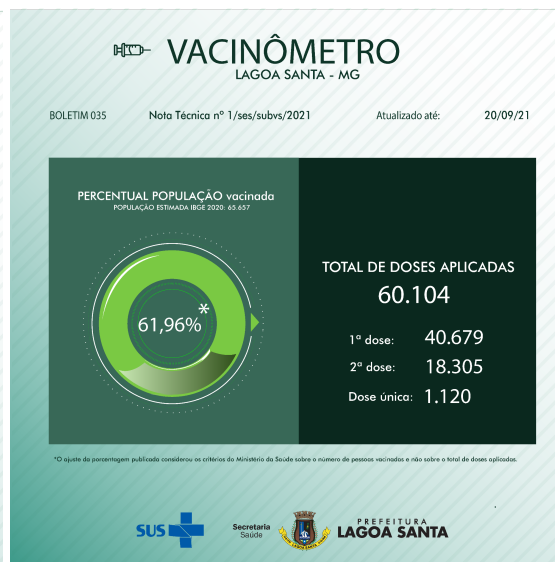
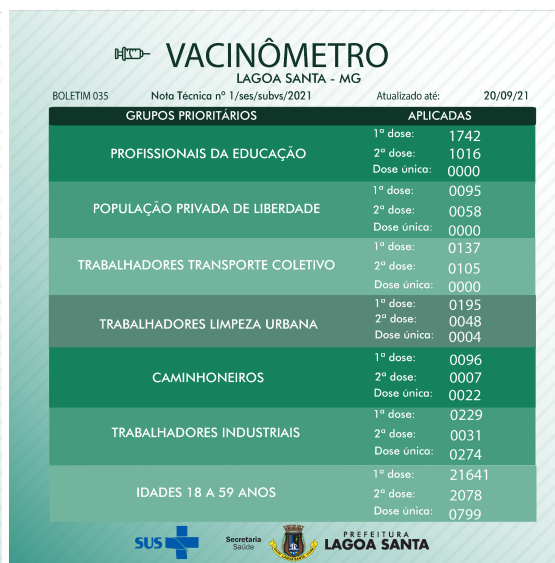

Qtd.aprovada por Ano/mês processamento segundo Procedimento por Documento registro: RAAS - Psicossocial no Período de Mai-Jul/2021

Procedimento	MAI/21	JUN/21	JUL/21 **	AGO/21**	Total
0301080194 ACOLHIMENTO DIURNO DE PACIENTE EM CENTRO DE ATENÇÃO PSICOSSOCIAL	1	5	-	-	7
0301080208 ATENDIMENTO INDIVIDUAL DE PACIENTE EM CENTRO DE ATENÇÃO PSICOSSOCIAL	335	346	1	-	1030
0301080224 ATENDIMENTO FAMILIAR EM CENTRO DE ATENÇÃO PSICOSSOCIAL	104	125	-	-	398
0301080232 ACOLHIMENTO INICIAL POR CENTRO DE ATENÇÃO PSICOSSOCIAL	41	27	1	-	101
0301080240 ATENDIMENTO DOMICILIAR PARA PACIENTES DE CENTRO DE ATENÇÃO PSICOSSOCIAL E/OU FAMILIARES	7	13	-	-	42
0301080275 PRÁTICAS CORPORAIS EM CENTRO DE ATENÇÃO PSICOSSOCIAL	-	10	-	-	11
0301080283 PRÁTICAS EXPRESSIVAS E COMUNICATIVAS EM CENTRO DE ATENÇÃO PSICOSSOCIAL	-	1	-	-	1
0301080348 AÇÕES DE REABILITAÇÃO PSICOSSOCIAL	-	1	-	-	1

Dados sujeitos à alteração.

** Não há disponibilidade de informações referentes à julho e agosto de 2021

Fonte: Ministério da Saúde - Sistema de Informações Ambulatoriais do SUS (SIA/SUS)

Relatório de Cobertura do Consumo Alimentar dos indivíduos acompanhados por período, fase do ciclo da vida e índice - Maio a Agosto/ 2021

	MAI/21	JUN/21	JUL/21	AGO/21
QTD MENORES 2 ANOS	26	13	9	-
POP. MENORES 2 ANOS	1411	1411	1411	-
COBERTURA	1.84%	0,92%	0,64%	-
QTD DE 2 A 4 ANOS	41	10	5	-
POP. DE 2 A 4 ANOS	2092	2092	2092	-
COBERTURA	1.96%	0,48%	0,24%	-
QTD DE 5 A 9 ANOS	6	4	20	-
POP. DE 5 A 9 ANOS	4086	4086	4086	-
COBERTURA	0.15%	0,1%	0,49%	-
QTD DE MENORES DE 10 ANOS	73	27	34	-
POP. DE MENORES DE 10 ANOS	7589	7589	7589	-
COBERTURA	0.96%	0,36%	0,45%	-
QTD ADOLESCENTES	1	2	3	-
POP. ADOLESCENTES	9414	9414	9414	-
COBERTURA	0.01%	0,02%	0,03%	-
QTD ADULTOS	10	1	0	-
POP. ADULTOS	32072	32072	32072	-
COBERTURA	0.03%	0%	0%	-
QTD IDOSOS	2	0	0	-
POP. IDOSOS	5657	5657	5657	-
COBERTURA	0.04%	0%	0%	-
QTD TOTAL	86	30	37	-
POP. TOTAL	54732	54732	54732	-
COBERTURA	0.16%	0,05%	0,07%	-

População de Cobertura: TABNET - Ano Referência: 2012

Fonte: Ministério da Saúde - Sistema de Informações Programa Bolsa Família - Saúde (PBF - MS/APS)

CONTRATOS NÚCLEO DE REGULAÇÃO - 2º QUADRIMESTRE 2021

DADOS REGULAÇÃO REFERENTE ÀS COMPETÊNCIAS DE MAIO A AGOSTO DE 2021

Contrato	55-2016	Vigência	01/09/2016 a 31/08/2017
Prestador	OTO OFTALMO CENTER LTDA.		
Teto Físico 2º Quadrimestre:	540		
Teto Financeiro 2º Quadrimestre:	R\$ 12.645,00		
Observações: O período de vigência do contrato é de 12 meses. O presente contrato encontra-se no seu 4º aditivo e tem o seguinte período de vigência: 01/09/2020 a 31/08/2021.			
EXAMES	VALOR EXAME	QUANTIDADE REALIZADA NO QUADRIMESTRE	VALOR PAGO NO QUADRIMESTRE
AUDIOMETRIA TONAL LIMIAR	R\$ 21,00	39	R\$ 819,00
AUDIOMETRIA VOCAL	R\$ 26,25	39	R\$ 1.023,75
IMITANCIOMETRIA	R\$ 23,00	39	R\$ 897,00
TOTAL		117	R\$ 2.739,75

Contrato	65-2016	Vigência	08/11/2016 a 07/11/2017
Prestador	LABORATÓRIO TAFURI		
Teto Físico 2º Quadrimestre:	508		
Teto Financeiro 2º Quadrimestre:	12.456,16		
Observações: O período de vigência do contrato é de 12 meses. O presente contrato encontra-se no seu 4º aditivo e tem vigência no período de 08/11/2020 a 07/11/2021.			
EXAMES	VALOR EXAME	QUANTIDADE REALIZADA NO QUADRIMESTRE	VALOR PAGO NO QUADRIMESTRE
EXAME CITOPATOLOGICO DE MAMA	R\$ 35,34	0	R\$ -
EXAME DE CITOPATOLOGIA ONCOTICA (EXCETO CERVICO VAGINAL)	R\$ 20,96	14	R\$ 293,44
EXAME ANATOMOPATOLOGICO DE MAMA - BIOPSIA	R\$ 45,83	0	R\$ -

EXAME ANATOMOPATOLOGICO DE MAMA - PECA CIRURGICA	R\$ 61,77	0	R\$ -
EXAME ANATOMOPATOLOGICO DE COLO UTERINO - BIOPSIA	R\$ 40,78	13	R\$ 530,14
EXAME ANATOMOPATOLOGICO DE COLO UTERINO - PECA CIRURGICA	R\$ 61,77	0	R\$ -
EXAME ANATOMOPATOLOGICO P CONGELAMENTO/PARAFINA (EXC COLO UTERINO) PECA CIRURGICA	R\$ 40,78	28	R\$ 1.141,84
IMUNOHISTOQUIMICA DE NEOPLASIAS MALIGNAS (POR MARCADOR)	R\$ 131,52	0	R\$ -
TOTAL		55	R\$ 1.965,42

Contrato	79/2017	Vigência	08/11/2017 a 07/11/2018
Prestador	LABORATÓRIO DR. LUND		
Teto Físico 2º Quadrimestre:			
Teto Financeiro 2º Quadrimestre:	R\$ 184.000,00		

Observações: O período de vigência do contrato é de 12 meses. O presente contrato encontra-se no seu 3º aditivo e tem o seguinte período de vigência: 08/11/2020 a 07/11/2021. O controle deste contrato é feito pelo saldo financeiro.

EXAMES	QUANTIDADE REALIZADA NO QUADRIMESTRE	VALOR PAGO NO QUADRIMESTRE
LABORATORIAIS	42024	R\$ 217.887,99
TOTAL	42024	R\$ 217.887,99

Contrato	80/2017	Vigência	08/11/2017 a 07/11/2018
Prestador	LABORATÓRIO DOM BOSCO VETOR NORTE		
Teto Físico 2º Quadrimestre:			
Teto Financeiro 2º Quadrimestre:	R\$ 184.000,00		

Observações: O período de vigência do contrato é de 12 meses. O presente contrato encontra-se no seu 3º aditivo e tem o seguinte período de vigência: 08/11/2020 a 07/11/2021. O controle deste contrato é feito pelo saldo financeiro.

EXAMES	QUANTIDADE REALIZADA NO QUADRIMESTRE	VALOR PAGO NO QUADRIMESTRE
LABORATORIAIS	39.152	R\$ 221.041,18
TOTAL	39.152	R\$ 221.041,18

Contrato	67-2019	Vigência	22/07/2019 a 21/07/2020
Prestador	AMPLIAR RADSOM MEDICINA LTDA		
Teto Físico 2º Quadrimestre:	128		
Teto Financeiro 2º Quadrimestre:	R\$ 12.978,90		

Observações: O período de vigência do contrato é de 12 meses.
O presente contrato encontra-se no seu 2º aditivo e tem o seguinte período de vigência: 22/07/2021 a 21/07/2022.

EXAMES	VALOR EXAME	QUANTIDADE REALIZADA NO QUADRIMESTRE	VALOR PAGO NO QUADRIMESTRE
TC PELVE	R\$ 138,63	3	R\$ 415,89
TC ABDOMEN	R\$ 138,63	3	R\$ 415,89
TC TORAX	R\$ 136,41	-	R\$ -
TC CRANIO	R\$ 97,44	-	R\$ -
TC PESCOÇO	R\$ 86,75	-	R\$ -
CONTRASTE - QUANDO NECESSÁRIO	R\$ 50,50	-	R\$ -
TOTAL		6	R\$ 831,78

Contrato	68-2019	Vigência	22/07/2019 a 21/07/2020
Prestador	MARTINS GODOY		
Teto Físico 2º Quadrimestre:	128		
Teto Financeiro 2º Quadrimestre:	R\$ 12.978,90		

Observações: O período de vigência do contrato é de 12 meses.
O presente contrato encontra-se no seu 2º aditivo e tem o seguinte período de vigência: 22/07/2021 a 21/07/2022.

EXAMES	VALOR EXAME	QUANTIDADE REALIZADA NO QUADRIMESTRE	VALOR PAGO NO QUADRIMESTRE
TC PELVE	R\$ 138,63	12	R\$ 1.663,56
TC ABDOMEN	R\$ 138,63	17	R\$ 2.356,71
TC TORAX	R\$ 136,41	12	R\$ 1.636,92
TC CRANIO	R\$ 97,44	4	R\$ 389,76
TC PESCOÇO	R\$ 86,75	2	R\$ 173,50
CONTRASTE - QUANDO NECESSARIO	R\$ 50,50	13	R\$ 656,50
TOTAL		60	R\$ 6.876,95

Contrato	69-2019	Vigência	22/07/2019 a 21/07/2020
Prestador	CLINICA DE IMAGEM SÃO SEBASTIAO		
Teto Físico 2º Quadrimestre:	128		
Teto Financeiro 2º Quadrimestre:	R\$ 12.978,90		

Observações :O período de vigência do contrato é de 12 meses.
O presente contrato encontra-se no seu 2º aditivo e tem o seguinte período de vigência: 22/07/2021 a 21/07/2022.

EXAMES	VALOR EXAME	QUANTIDADE REALIZADA NO QUADRIMESTRE	VALOR PAGO NO QUADRIMESTRE
TC PELVE	R\$ 138,63	11	R\$ 1.524,93
TC ABDOMEN	R\$ 138,63	11	R\$ 1.524,93
TC TORAX	R\$ 136,41	17	R\$ 2.318,97
TC CRANIO	R\$ 97,44	17	R\$ 1.656,48
TC PESCOÇO	R\$ 86,75	0	R\$ -
CONTRASTE - QUANDO NECESSARIO	R\$ 50,50	13	R\$ 656,50

TOTAL	69	R\$ 7.681,81
-------	----	--------------

Contrato	0010/10/2019	Vigência	12/02/2019 a 11/02/2020
Prestador	GHETTI E BERNINI		
Teto Físico 2º Quadrimestre:	5.100		
Teto Financeiro 2º Quadrimestre:	R\$ 26.516,20		

Observações: O período de vigência do contrato é de 12 meses. O presente contrato encontra-se no seu 2º aditivo e tem o seguinte período de vigência: 12/02/2021 a 11/02/2022.

EXAMES	VALOR EXAME	QUANTIDADE REALIZADA NO QUADRIMESTRE	VALOR PAGO NO QUADRIMESTRE
Atendimento fisioterapeutico nas alterações motoras	R\$ 4,67	3260	R\$ 15.224,20
Atendimento fisioterapeutico em pacientes no pre e pos operatorio das disfunções musculos esqueléticas	R\$ 6,35	1279	R\$ 8.121,65
Atendimento fisioterapeutico em pacientes c transtorno respiratorio s complicações sistemicas	R\$ 4,67	34	R\$ 158,78
Atendimento fisioterapeutico em pacientes c transtorno respiratorio c complicações sistemicas	R\$ 6,35	3	R\$ 19,05
Atendimento fisioterapeutico nas desordens do desenvolvimento neuromotor	R\$ 4,67	0	R\$ -
Atendimento fisioterapeutico em pacientes c disturbios neurocineéticos funcionais s complicações sistemicas	R\$ 4,67	141	R\$ 658,47
Atendimento fisioterapeutico em pacientes c disturbios neurocineéticos funcionais c complicações sistemicas	R\$ 6,35	99	R\$ 628,62
TOTAL		4816	R\$ 24.810,80

Contrato	011-2019	Vigência	12/02/2019 a 11/02/2020
Prestador	CORPORAL CLINICA DE FISIOTERAPIA		

Teto Físico 2º Quadrimestre:	5100
Teto Financeiro 2º Quadrimestre:	R\$ 26.516,20

Observações: O período de vigência do contrato é de 12 meses.
O presente contrato encontra-se no seu 2º aditivo e tem o seguinte período de vigência: 12/02/2021 a 11/02/2022.

EXAMES	VALOR EXAME	QUANTIDADE REALIZADA NO QUADRIMESTRE	VALOR PAGO NO QUADRIMESTRE
Atendimento fisioterapeutico nas alteraçoes motoras	R\$ 4,67	3236	R\$ 15.112,12
Atendimento fisioterapeutico em pacientes no pre e pos operatorio das disfunçoes musculoss esqueleticas	R\$ 6,35	1175	R\$ 7.461,25
Atendimento fisioterapeutico em pacientes c transtorno respiratórioss complicações sistêmicas	R\$ 4,67	0	R\$ -
Atendimento fisioterapeutico em pacientes c transtorno respiratórioss complicações sistêmicas	R\$ 6,35	0	R\$ -
Atendimento fisioterapeutico nas desordens do desenvolvimento neuromotor	R\$ 4,67	0	R\$ -
Atendimento fisioterapeutico em pacientes c distúrbios neurocinéticos funcionais s complicações sistêmicas	R\$ 4,67	866	R\$ 308,22
Atendimento fisioterapeutico em pacientes c distúrbios neurocinéticos funcionais c/ complicações sistêmicas	R\$ 6,35	69	R\$ 438,15
TOTAL		4546	R\$ 23.319,74

Contrato	17/2019	Vigência	25/02/2019 a 23/02/2020
Prestador	SANTA CASA DE MISERICORDIA DE LAGOA SANTA		
Teto Físico 2º Quadrimestre:	832		
Teto Financeiro 2º Quadrimestre:	R\$ 56.608,32		

Observações: Na presente data, o contrato encontra-se no seu segundo aditivo, que tem o prazo de vigência referente ao período de 24/02/2021 a 23/02/2022.

EXAMES	VALOR DO EXAME	QUANTIDADE REALIZADA NO QUADRIMESTRE	VALOR PAGO NO QUADRIMESTRE
Ultrassonografia de Abdômen Superior (fígado, vesícula, vias biliares)	R\$ 65,65	24	R\$ 1.575,60
Ultrassonografia de Abdômen Total	R\$ 65,65	102	R\$ 6.696,30
Ultrassonografia de Aparelho Urinário / Vias Urinárias	R\$ 70,70	110	R\$ 7.777,00
Ultrassonografia das Articulações e Musculoesquelético (Mão / Cotovelo / Ombro / Pé / Tornozelo / Joelho / Coxo / Femural)	R\$ 50,50	63	R\$ 3.181,50
Ultrassonografia da Bolsa Escrotal (Testículos)	R\$ 65,65	7	R\$ 459,55
Ultrassonografia Endovaginal	R\$ 50,50	163	R\$ 8.231,50
Ultrassonografia Mamas bilateral	R\$ 50,50	58	R\$ 2.929,00
Ultrassonografia Pélvico (ginecológico)	R\$ 40,40	9	R\$ 363,60
Ultrassonografia de Próstata (Via Abdominal)	R\$ 50,50	8	R\$ 404,00
Ultrassonografia de Próstata (Via Transretal)	R\$ 65,65	1	R\$ 65,65
Ultrassonografia da Tireoide (Inclui Paróticas, Cervical, Região Mandibular, Glândulas Salivares e Pescoço)	R\$ 50,50	31	R\$ 1.565,50
Ultrassonografia Obstétrico	R\$ 50,50	77	R\$ 3.888,50
Ultrassonografia com Doppler de Fluxo Obstétrico	R\$ 70,70	12	R\$ 848,40
Ultrassonografia Obstétrico Morfológico	R\$ 121,20	55	R\$ 6.666,00
Ultrassonografia Obstétrico com Perfil Biofísico Fetal	R\$ 80,80	14	R\$ 1.131,20
Ultrassonografia Obstétrica com Translucência Nucal (Até 14 Semanas)	R\$ 80,80	46	R\$ 3.716,80
TOTAL		780	R\$ 49.500,10

Contrato	18/2019	Vigência	25/02/2019 a 23/02/2020
-----------------	----------------	-----------------	--------------------------------

Prestador	CLÍNICA RADIOLÓGICA DR. DAVI REZENDE
Teto Físico 2º Quadrimestre:	832
Teto Financeiro 2º Quadrimestre:	R\$ 56.608,32

Observações: Na presente data, o contrato encontra-se no seu segundo aditivo, que tem o prazo de vigência referente ao período de 24/02/2021 a 23/02/2022.

EXAMES	VALOR DO EXAME	QUANTIDADE REALIZADA NO QUADRIMESTRE	VALOR PAGO NO QUADRIMESTRE
Ultrassonografia de Abdômen Total	R\$ 65,65	17	R\$ 1.116,05
Ultrassonografia Obstétrico	R\$ 50,50	48	R\$ 2.424,00
Ultrassonografia com Doppler de Fluxo Obstétrico	R\$ 70,70	5	R\$ 282,90
Ultrassonografia Endovaginal	R\$ 50,50	34	R\$ 1.717,00
Ultrassonografia das Mamas Bilateral	R\$ 50,50	58	R\$ 2.929,00
Ultrassonografia Pélvico (ginecológico)	R\$ 40,40	1	R\$ 40,40
Ultrassonografia Obstétrico com Perfil Biofísico Fetal	R\$ 80,80	6	R\$ 484,80
Ultrassonografia Obstétrica com Translucência Nucal (Até 14 Semanas)	R\$ 80,80	24	R\$ 1.939,20
Ultrassonografia Obstétrico Morfológico	R\$ 121,20	9	R\$ 3.999,00
TOTAL		412	R\$ 29.865,70

Contrato	60-2020	Vigência	21/05/2021 a 20/05/2022
Prestador	CLÍNICA DE IMAGEM SÃO SEBASTIÃO		
Teto físico 2º Quadrimestre	4334		
Teto Financeiro 2º Quadrimestre	R\$ 53.536,14		
Observações: Prazo de vigência é de 12 meses. O presente contrato encontra-se no seu 1º aditivo que tem vigência de 22/05/2021 a 21/05/2022			

EXAMES	VALOR DO EXAME	QTIDADE REALIZADA NO QUADRIMESTRE	VALOR PAGO NO QUADRIMESTRE
ABDOME SIMPLES AP	R\$ 10,76	1	R\$ 10,76
ANTEBRAÇO	R\$ 9,63	4	R\$ 38,52
ARTICULACAO COXO-FEMURAL (CADA LADO)	R\$ 11,66	52	R\$ 606,32
ARTICULACAO SACRO ILIACA	R\$ 11,66	1	R\$ 11,66
ARTICULACAO TIBIO-TARSICA (TORNOZELO)	R\$ 9,75	27	R\$ 263,25
BACIA	R\$ 11,66	25	R\$ 291,50
BRAÇO	R\$ 11,66	5	R\$ 58,30
CALCANEIO	R\$ 9,75	17	R\$ 165,75
CLAVICULA	R\$ 11,10	5	R\$ 55,50
COLUNA CERVICAL	R\$ 12,50	19	R\$ 237,50
COLUNA LOMBO SACRA AP LATERAL	R\$ 16,44	78	R\$ 1.282,32
COLUNA LOMBO SACRA COM OBLIQUAS	R\$ 22,35	3	R\$ 67,05
COLUNA TORACICA AP LATERAL	R\$ 13,74	16	R\$ 219,84
COTOVELO	R\$ 8,85	13	R\$ 115,05
COXA (FEMUR)	R\$ 13,41	15	R\$ 201,15
CRANIO AP LATERAL	R\$ 11,28	2	R\$ 22,56
DEDOS DA MAO	R\$ 8,43	6	R\$ 50,58
JOELHO AP LATERAL	R\$ 10,17	180	R\$ 1.830,60
JOELHO OU ROTULA AP LATA AXIAL	R\$ 10,74	39	R\$ 418,86
MAO OU QUIRODACTILOS	R\$ 9,45	75	R\$ 708,75
MÃOS E PUNHOS PARA IDADE OSSEA	R\$ 9,00	5	R\$ 45,00
OMOPLATA / OMBRO (TER POSIÇÕES)	R\$ 11,97	60	R\$ 718,20
PE OU PODODACTILOS	R\$ 10,17	87	R\$ 884,79
PERNA	R\$ 13,41	10	R\$ 134,10

PUNHO AP LAT OBLIQUAS	R\$ 10,37	53	R\$ 549,61
TORAX PA	R\$ 10,32	2	R\$ 20,64
TORAX PA LATERAL	R\$ 14,25	25	R\$ 356,25
TOTAL		825	R\$ 9.364,41

Contrato	145/2019	Vigência	18/12/2019 a 17/12/2020
Prestador	CONSÓRCIO INTERMUNICIPAL DE SAÚDE DA REGIÃO DO CALCARIO - CISREC		
Teto Físico 2º Quadrimestre:	2.500		
Teto Financeiro 2º Quadrimestre:	R\$ 266.666,64		
Observação: O contrato tem vigencia de 12 meses e encontra-se no seu 1º aditivo.			
PROCEDIMENTOS	VL DO PROCED	TOTAL MAIO A AGOSTO	
		QUANT	VALOR
Angioressonância Magnética Cerebral	R\$ 271,44	1	R\$ 271,44
Ressonância Magnética De Articulação Temporo Mandibular (Bilateral)	R\$ 271,44	1	R\$ 271,44
Ressonância Magnética De Membro Inferior (Unilateral)	R\$ 271,44	1	R\$ 271,44
Ressonância Magnética De Coluna Cervical/Pescoço	R\$ 271,44	3	R\$ 814,32
Ressonância Magnética Coluna Lombo Sacra	R\$ 271,44	11	R\$ 2.985,84
Ressonância Magnética De Coluna Torácica	R\$ 271,44	2	R\$ 542,88
Ressonância Magnética De Crânio	R\$ 271,44	22	R\$ 5.971,68
Ressonância Magnética De Sela Turca	R\$ 271,44	1	R\$ 271,44
Ressonância Magnética De Abdômen Superior	R\$ 271,44	5	R\$ 1.357,20
Ressonância Magnética Pelve/Bacia/Abdômen Inferior	R\$ 271,44	13	R\$ 3.528,72
Sedação Em Ressonância Magnética	R\$ 202,00	5	R\$ 1.010,00
Contraste 50ml (Quando Necessário)	R\$ 50,50	54	R\$ 2.727,00
Tomografia Computadorizada De Coluna Cervical C/ Ou S/ Contraste	R\$ 87,63	1	R\$ 87,63
Tomografia Computadorizada De Coluna Lombo-Sacra C/ Ou S/ Contraste	R\$ 102,11	6	R\$ 612,66

Tomografia Computadorizada De Coluna Torácica C/ Ou S/ Contraste	R\$ 87,63	1	R\$ 87,63
Tomografia Computadorizada Do Pescoço	R\$ 87,62	1	R\$ 87,62
Tomografia Computadorizada Do Crânio	R\$ 98,41	40	R\$ 3.936,40
Tomografia Computadorizada De Articulações De Membros Superiores	R\$ 87,62	2	R\$ 175,24
Tomografia Computadorizada De Segmentos Apendiculares	R\$ 87,62	2	R\$ 175,24
Tomografia Computadorizada De Tórax	R\$ 137,77	5	R\$ 688,85
Tomografia Computadorizada De Abdômen Superior	R\$ 140,02	23	R\$ 3.220,46
Tomografia Computadorizada De Articulações De Membros Inferiores	R\$ 87,62	11	R\$ 963,82
Tomografia Computadorizada De Pelve/Bacia/Abdômen Inferior	R\$ 140,02	26	R\$ 3.640,52
Fotocoagulação A Laser – Por Olho	R\$ 166,65	2	R\$ 333,30
Retinografia Fluorescente (Ao)	R\$ 133,32	3	R\$ 399,96
Ecobiometria – Por Olho	R\$ 50,50	2	R\$ 101,00
Oct (Por Olho)	R\$ 202,00	1	R\$ 202,00
Punção De Mama Por Agulha Grossa - Core	R\$ 380,87	11	R\$ 4.189,57
Biopsia De Tireoide Ou Paratireoide (P.A.A.F)	R\$ 171,70	16	R\$ 2.747,20
USG TRANSRETAL COM BIOPSIA	R\$ 454,50	6	R\$ 2.727,00
Ecocardiografia Transtorácico	R\$ 184,83	84	R\$ 15.525,72
Densitometria Óssea	R\$ 55,65	11	R\$ 612,15
Teste Ergométrico/ Teste De Esforço	R\$ 95,95	24	R\$ 2.302,80
Holter	R\$ 101,00	33	R\$ 3.333,00
MAPA	R\$ 101,00	15	R\$ 1.515,00
Endoscopia Digestiva Alta Com Biopsia E Teste De Uréase	R\$ 149,48	12	R\$ 1.793,76
Colonoscopia Com Anestesia	R\$ 595,90	4	R\$ 2.383,60
Mamografia Digital Bilateral	R\$ 45,45	491	R\$ 22.315,95
Ultrassonografia De Abdômen Inferior Feminino E Masculino	R\$ 65,65	1	R\$ 65,65
Ultrassonografia De Abdômen Superior	R\$ 65,65	1	R\$ 65,65
Ultrassonografia De Abdômen Total	R\$ 65,65	15	R\$ 984,75
Ultrassonografia De Aparelho Urinário	R\$ 70,70	5	R\$ 353,50
Ultrassonografia Das Axilas	R\$ 70,70	8	R\$ 565,60
Ultrassonografia Da Coluna Cervical	R\$ 50,50	2	R\$ 101,00

Ultrassonografia Da Bolsa Escrotal (Testículos)	R\$ 65,65	2	R\$ 131,30
Ultrassonografia Das Mamas Bilateral	R\$ 50,50	16	R\$ 808,00
Ultrassonografia Obstétrico Gestão Múltipla (Cada Feto)	R\$ 60,60	2	R\$ 121,20
Ultrassonografia Obstétrico Morfológico	R\$ 121,20	3	R\$ 363,60
Ultrassonografia Obstétrico Com Perfil Biofísico Fetal	R\$ 80,80	3	R\$ 242,40
Ultrassonografia Obstétrica Com Translucência Nucal (Até 14 Semanas)	R\$ 80,80	10	R\$ 808,00
Ultrassonografia Obstétrico	R\$ 50,50	51	R\$ 2.575,50
Ultrassonografia De Parede Abdominal	R\$ 50,50	40	R\$ 2.020,00
Ultrassonografia De Próstata (Via Abdominal)	R\$ 50,50	1	R\$ 50,50
Ultrassonografia Da Tireoide	R\$ 50,50	1	R\$ 50,50
Ultrassonografia Endovaginal	R\$ 50,50	25	R\$ 1.262,50
Ultrassonografia Transvaginal Para Controle De Ovulação	R\$ 90,90	3	R\$ 272,70
Ultrassonografia Das Articulações E Musculoesquelético	R\$ 50,50	43	R\$ 2.171,50
Ultrassonografia Pélvico	R\$ 40,40	2	R\$ 80,80
Ultrassonografia Com Doppler Obstétrico	R\$ 70,70	1	R\$ 70,70
Ultrassonografia Com Doppler Arterial Do Membro Inferior Ou Superior	R\$ 101,00	2	R\$ 202,00
Ultrassonografia Com Doppler De Vasos Cervicais (Carótidas E Vertebrais)	R\$ 131,30	24	R\$ 3.151,20
Ultrassonografia Com Doppler Venoso Do Membro Inferior Ou Superior	R\$ 85,85	10	R\$ 858,50
Audiometria De Tronco Cerebral (Pea) – Bera	R\$ 202,00	2	R\$ 404,00
Otoemissões Acústicas Produto Distorção	R\$ 70,70	2	R\$ 141,40
Otoemissões Evocadas Transientes	R\$ 70,70	2	R\$ 141,40
Potencial Evocado Auditivo De Tronco Cerebral (Pea-Tc) - Bera	R\$ 202,00	2	R\$ 404,00
Vídeo-Endoscopia Naso-Sinusal Com Ótica Flexível	R\$ 181,80	10	R\$ 1.818,00
Vídeo-Laringo-Estroboscopia Com Endoscópio Rígido	R\$ 202,00	1	R\$ 202,00
Vídeo-Faringo-Laringoscopia Com Endoscópio Flexível	R\$ 181,80	10	R\$ 1.818,00
Testes Vestibulares - Com Vecto-Eletronistagmografia	R\$ 191,90	6	R\$ 1.151,40
Consulta Especial Em Oftalmologia	R\$ 101,00	850	R\$ 85.850,00
TOTAL		2108	R\$ 203.488,73

Indicadores de Pactuação Interfederativa - 2021

Nº	INDICADOR	META ANO 2021	UNIDADE DE MEDIDA	RESULTADO 1º QUAD/2021	RESULTADO 2º QUAD/2021
1	Mortalidade prematura (de 30 a 69 anos) pelo conjunto das 4 principais DCNT (doenças do aparelho circulatório, câncer, diabetes e doenças respiratórias crônicas)	60	Número	11	18
2	Proporção de óbitos de mulheres em idade fértil (10 a 49 anos) investigados.	85,00	Percentual	100	100
3	Proporção de registro de óbitos com causa básica definida	94,00	Percentual	100	100
4	Proporção de vacinas selecionadas do Calendário Nacional de Vacinação para crianças menores de dois anos de idade - Pentavalente 3ª dose, Pneumocócica 10-valente 2ª dose, Poliomielite 3ª dose e Tríplice viral 1ª dose - com cobertura vacinal preconizada.	75,00	Percentual	0	0
5	Proporção de casos de doenças de notificação compulsória imediata (DNCI) encerrados em até 60 dias após notificação.	82,00	Percentual	84	87
6	Proporção de cura dos casos novos de hanseníase diagnosticados nos anos das coortes	84,00	Percentual	-	-
7	Número de Casos Autóctones de Malária	-	-	-	-
8	Número de casos novos de sífilis congênita em menores de um ano de idade	7	Número	4	2
9	Número de casos novos de aids em menores de 5 anos.	1	Número	0	0

10	Proporção de análises realizadas em amostras de água para consumo humano quanto aos parâmetros coliformes totais, cloro residual livre e turbidez	18,00	Percentual	58,82	58,82
11	Razão de exames citopatológicos do colo do útero em mulheres de 25 a 64 anos na população residente de determinado local e a população da mesma faixa etária	0,45	Razão	0,15	0,33
12	Razão de exames de mamografia de rastreamento realizados em mulheres de 50 a 69 anos na população residente de determinado local e população da mesma faixa etária.	0,45	Razão	0,014	0,011
13	Proporção de parto normal no Sistema Único de Saúde e na Saúde Suplementar.	45,00	Percentual	47,36	53,81
14	Proporção de gravidez na adolescência entre as faixas etárias 10 a 19 anos	16,00	Percentual	7	8
15	Taxa de mortalidade infantil.	8	Número	4	4
16	Número de óbitos maternos em determinado período e local de residência.	1	Número	0	0
17	Cobertura populacional estimada pelas equipes de Atenção Básica.	100,00	Percentual	100	100
18	Cobertura de acompanhamento das condicionalidades de Saúde do Programa Bolsa Família (PBF).	80,00	Percentual	75,1	75
19	Cobertura populacional estimada de saúde bucal na atenção básica.	95,00	Percentual	78,81	78,81
20	-	-	-	-	-
21	Ações de matriciamento sistemático realizadas por CAPS com equipes de Atenção Básica.	100,00	Percentual	0	0
22	Número de ciclos que atingiram mínimo de 80% de cobertura de imóveis visitados para controle vetorial da dengue.	4	Número	1	2

23	Proporção de preenchimento do campo ocupação nas notificações de agravos relacionados ao trabalho.	100,00	Percentual	100	100
----	--	--------	------------	-----	-----

Indicadores de Pactuação Interfederativa - 2021

Nº	INDICADOR	META ANO 2021	UNIDADE DE MEDIDA	RESULTADO 1º QUAD/2021	RESULTADO 2º QUAD/2021
1	Mortalidade prematura (de 30 a 69 anos) pelo conjunto das 4 principais DCNT (doenças do aparelho circulatório, câncer, diabetes e doenças respiratórias crônicas)	60	Número	11	18
2	Proporção de óbitos de mulheres em idade fértil (10 a 49 anos) investigados.	85,00	Percentual	100	100
3	Proporção de registro de óbitos com causa básica definida	94,00	Percentual	100	100
4	Proporção de vacinas selecionadas do Calendário Nacional de Vacinação para crianças menores de dois anos de idade - Pentavalente 3ª dose, Pneumocócica 10-valente 2ª dose, Poliomielite 3ª dose e Tríplice viral 1ª dose - com cobertura vacinal preconizada.	75,00	Percentual	0	0
5	Proporção de casos de doenças de notificação compulsória imediata (DNCI) encerrados em até 60 dias após notificação.	82,00	Percentual	84	87
6	Proporção de cura dos casos novos de hanseníase diagnosticados nos anos das coortes	84,00	Percentual	-	-
7	Número de Casos Autóctones de Malária	-	-	-	-
8	Número de casos novos de sífilis congênita em menores de um ano de idade	7	Número	4	2
9	Número de casos novos de aids em menores de 5 anos.	1	Número	0	0
10	Proporção de análises realizadas em amostras de água para consumo humano quanto aos parâmetros coliformes totais, cloro residual livre e turbidez	18,00	Percentual	58,82	58,82

11	Razão de exames citopatológicos do colo do útero em mulheres de 25 a 64 anos na população residente de determinado local e a população da mesma faixa etária	0,45	Razão	0,15	0,33
12	Razão de exames de mamografia de rastreamento realizados em mulheres de 50 a 69 anos na população residente de determinado local e população da mesma faixa etária.	0,45	Razão	0,011	0,014
13	Proporção de parto normal no Sistema Único de Saúde e na Saúde Suplementar.	45,00	Percentual	47,3	-
14	Proporção de gravidez na adolescência entre as faixas etárias 10 a 19 anos	16,00	Percentual	7	8
15	Taxa de mortalidade infantil.	8	Número	4	4
16	Número de óbitos maternos em determinado período e local de residência.	1	Número	0	0
17	Cobertura populacional estimada pelas equipes de Atenção Básica.	100,00	Percentual	100	100
18	Cobertura de acompanhamento das condicionalidades de Saúde do Programa Bolsa Família (PBF).	80,00	Percentual	75,1	75
19	Cobertura populacional estimada de saúde bucal na atenção básica.	95,00	Percentual	78,81	-
20	-	-	-	-	-
21	Ações de matriciamento sistemático realizadas por CAPS com equipes de Atenção Básica.	100,00	Percentual	0	0
22	Número de ciclos que atingiram mínimo de 80% de cobertura de imóveis visitados para controle vetorial da dengue.	4	Número	1	2
23	Proporção de preenchimento do campo ocupação nas notificações de agravos relacionados ao trabalho.	100,00	Percentual	100	100

Fonte: Núcleo de Epidemiologia SMS - nov/2021

Indicadores do Ente Federado

Ano / Período: 2021 / 4º Bimestre

Indicadores do Ente Federado		
Indicador		Transmissão
		Única
1.1	Participação da receita de impostos na receita total do Município	29,77 %
1.2	Participação das transferências intergovernamentais na receita total do Município	60,01 %
1.3	Participação % das Transferências para a Saúde (SUS) no total de recursos transferidos para o Município	13,06 %
1.4	Participação % das Transferências da União para a Saúde no total de recursos transferidos para a saúde no Município	85,35 %
1.5	Participação % das Transferências da União para a Saúde (SUS) no total de Transferências da União para o Município	27,01 %
1.6	Participação % da Receita de Impostos e Transferências Constitucionais e Legais na Receita Total do Município	61,38 %
2.1	Despesa total com Saúde, em R\$/hab, sob a responsabilidade do Município, por habitante	R\$ 680,33
2.2	Participação da despesa com pessoal na despesa total com Saúde	45,01 %
2.3	Participação da despesa com medicamentos na despesa total com Saúde	4,38 %
2.4	Participação da desp. com serviços de terceiros - pessoa jurídica na despesa total com Saúde	44,63 %
2.5	Participação da despesa com investimentos na despesa total com Saúde	0,71 %
2.6	Despesas com Instituições Privadas Sem Fins Lucrativos	0,35 %
3.1	Participação das transferências para a Saúde em relação à despesa total do Município com saúde	37,35 %
3.2	Participação da receita própria aplicada em Saúde conforme a LC141/2012	23,88 %

Fonte: Sistema de Informações sobre Orçamentos Públicos em Saúde (SIOPS); Gerado em 26/01/2022

Observação:

a) Os indicadores 2.1 a 3.1 ao serem demonstrados na Situação de Entrega estão sendo calculados pela segunda fase da despesa, ou seja, empenhada. Esta fase é considerada visando atender as disposições da Lei nº. 4320, de 17 de março de 1964 e as normas editadas pela Secretaria do Tesouro Nacional, sobre os demonstrativos que deverão compor o Relatório Resumido da Execução Orçamentária (PT/STN: 560/01, 517/02, 441/03, 471/04, 587/05 e 663/06).

b) O indicador 3.2 (Participação da receita própria aplicada em Saúde) é calculado em conformidade com a Emenda Constitucional n.º 29, de 13 de setembro de 2000 e a Resolução do Conselho Nacional de Saúde n.º 322, de 08 de maio de 2003. Pela metodologia adotada pela equipe responsável pelo SIOPS, o cálculo tradicional do indicador 3.2 tem sido realizado baseado nas seguintes fases da despesa:

Relatório Resumido da Execução Orçamentária (RREO)

RECEITAS RESULTANTES DE IMPOSTOS E TRANSFERÊNCIAS CONSTITUCIONAIS E LEGAIS	PREVISÃO INICIAL	PREVISÃO ATUALIZADA (a)	RECEITAS REALIZADAS	
			Até o Bimestre (b)	% (b/a) x 100
RECEITA DE IMPOSTOS (I)	94.890.110,00	94.890.110,00	61.719.573,31	65,04
Receita Resultante do Imposto Predial e Territorial Urbano - IPTU	33.191.100,00	33.191.100,00	25.038.580,46	75,44
IPTU	21.910.200,00	21.910.200,00	16.442.648,61	75,05
Multas, Juros de Mora, Dívida Ativa e Outros Encargos do IPTU	11.280.900,00	11.280.900,00	8.595.931,85	76,20
Receita Resultante do Imposto sobre Serviços de Qualquer Natureza - ITBI	20.912.000,00	20.912.000,00	20.047.399,09	95,87
ITBI	20.882.000,00	20.882.000,00	20.047.399,09	96,00
Multas, Juros de Mora, Dívida Ativa e Outros Encargos do ITBI	30.000,00	30.000,00	0,00	0,00
Receita Resultante do Imposto sobre Serviços de Qualquer Natureza - ISS	37.351.010,00	37.351.010,00	14.184.496,67	37,98
ISS	34.079.000,00	34.079.000,00	13.696.409,08	40,19
Multas, Juros de Mora, Dívida Ativa e Outros Encargos do ISS	3.272.010,00	3.272.010,00	488.087,59	14,92
Receita Resultante do Imposto sobre a Renda e Proventos de Qualquer Natureza Retido na Fonte - IRRF	3.436.000,00	3.436.000,00	2.449.097,09	71,28
RECEITA DE TRANSFERÊNCIAS CONSTITUCIONAIS E LEGAIS (II)	89.849.000,00	89.849.000,00	65.526.669,75	72,93
Cota-Parte FPM	42.000.000,00	42.000.000,00	29.913.415,44	71,22
Cota-Parte ITR	72.000,00	72.000,00	8.860,40	12,31
Cota-Parte do IPVA	11.000.000,00	11.000.000,00	9.886.752,09	89,88
Cota-Parte do ICMS	36.000.000,00	36.000.000,00	25.437.305,41	70,66
Cota-Parte do IPI - Exportação	540.400,00	540.400,00	280.336,41	51,88
Compensações Financeiras Provenientes de Impostos e Transferências Constitucionais	236.600,00	236.600,00	0,00	0,00
Desoneração ICMS (LC 87/96)	236.600,00	236.600,00	0,00	0,00
Outras	0,00	0,00	0,00	0,00
TOTAL DAS RECEITAS RESULTANTES DE IMPOSTOS E TRANSFERÊNCIAS CONSTITUCIONAIS E LEGAIS - (III) = (I) + (II)	184.739.110,00	184.739.110,00	127.246.243,06	68,88

Fonte: Sistema de Informações sobre Orçamentos Públicos em Saúde (SIOPS); Gerado em 26/01/2022

Relatório Resumido da Execução Orçamentária (RREO)

DESPESAS COM AÇÕES E SERVIÇOS PÚBLICOS DE SAÚDE (ASPS) - POR SUBFUNÇÃO E CATEGORIA ECONÔMICA	DOTAÇÃO INICIAL	DOTAÇÃO ATUALIZADA (c)	DESPESAS EMPENHADAS		DESPESAS LIQUIDADAS		DESPESAS PAGAS		Inscritas em Restos a Pagar Não Processados (g)
			Até o bimestre (d)	% (d/c) x 100	Até o bimestre (e)	% (e/c) x 100	Até o bimestre (f)	% (f/c) x 100	
ATENÇÃO BÁSICA (IV)	11.935.030,00	12.340.030,00	7.381.521,46	59,82	6.254.279,84	50,68	5.770.817,51	46,77	1.127.241,62
Despesas Correntes	11.034.030,00	11.539.030,00	6.841.673,71	59,29	6.239.432,09	54,07	5.755.969,76	49,88	602.241,62
Despesas de Capital	901.000,00	801.000,00	539.847,75	67,40	14.847,75	1,85	14.847,75	1,85	525.000,00
ASSISTÊNCIA HOSPITALAR E AMBULATORIAL (V)	17.950.670,00	17.820.670,00	15.009.411,44	84,22	14.097.291,26	79,11	14.009.140,03	78,61	912.120,18
Despesas Correntes	16.600.670,00	16.470.670,00	15.002.812,44	91,09	14.090.692,26	85,55	14.002.541,03	85,02	912.120,18
Despesas de Capital	1.350.000,00	1.350.000,00	6.599,00	0,49	6.599,00	0,49	6.599,00	0,49	0,00
SUORTE PROFILÁTICO E TERAPÊUTICO (VI)	5.238.460,00	5.046.460,00	2.832.818,43	56,13	2.265.549,43	44,89	1.978.400,81	39,20	567.269,00
Despesas Correntes	5.238.360,00	5.046.360,00	2.832.818,43	56,14	2.265.549,43	44,89	1.978.400,81	39,20	567.269,00
Despesas de Capital	100,00	100,00	0,00	0,00	0,00	0,00	0,00	0,00	0,00
VIGILÂNCIA SANITÁRIA (VII)	0,00	0,00	0,00	0,00	0,00	0,00	0,00	0,00	0,00
Despesas Correntes	0,00	0,00	0,00	0,00	0,00	0,00	0,00	0,00	0,00
Despesas de Capital	0,00	0,00	0,00	0,00	0,00	0,00	0,00	0,00	0,00
VIGILÂNCIA EPIDEMIOLÓGICA (VIII)	3.558.190,00	3.418.190,00	1.565.243,45	45,79	1.379.176,41	40,35	1.189.810,63	34,81	186.067,04
Despesas Correntes	3.493.190,00	3.353.190,00	1.562.215,70	46,59	1.376.148,66	41,04	1.186.782,88	35,39	186.067,04
Despesas de Capital	65.000,00	65.000,00	3.027,75	4,66	3.027,75	4,66	3.027,75	4,66	0,00
ALIMENTAÇÃO E NUTRIÇÃO (IX)	0,00	0,00	0,00	0,00	0,00	0,00	0,00	0,00	0,00
Despesas Correntes	0,00	0,00	0,00	0,00	0,00	0,00	0,00	0,00	0,00
Despesas de Capital	0,00	0,00	0,00	0,00	0,00	0,00	0,00	0,00	0,00
OUTRAS SUBFUNÇÕES (X)	11.121.810,00	11.178.810,00	6.740.986,82	60,30	6.395.261,30	57,21	5.588.929,26	50,00	345.725,52
Despesas Correntes	11.060.930,00	11.122.930,00	6.739.019,07	60,59	6.393.293,55	57,48	5.586.961,51	50,23	345.725,52
Despesas de Capital	60.880,00	55.880,00	1.967,75	3,52	1.967,75	3,52	1.967,75	3,52	0,00
TOTAL (XI) = (IV + V + VI + VII + VIII + IX + X)	49.804.160,00	49.804.160,00	33.529.981,60	67,32	30.391.558,24	61,02	28.537.098,24	57,30	3.138.423,36

Fonte: Sistema de Informações sobre Orçamentos Públicos em Saúde (SIOPS); Gerado em 26/01/2022



Relatório Resumido da Execução Orçamentária (RREO)

APURAÇÃO DO CUMPRIMENTO DO LIMITE MÍNIMO PARA APLICAÇÃO EM ASPS	DESPESAS EMPENHADAS (d)	DESPESAS LIQUIDADAS (e)	DESPESAS PAGAS (f)
Total das Despesas com ASPS (XII) = (XI)	33.529.981,60	30.391.558,24	28.537.098,24
(-) Restos a Pagar Inscritos Indevidamente no Exercício sem Disponibilidade Financeira (XIII)	N/A	N/A	N/A
(-) Despesas Custeadas com Recursos Vinculados à Parcela do Percentual Mínimo que não foi Aplicada em ASPS em Exercícios Anteriores (XIV)	0,00	0,00	0,00
(-) Despesas Custeadas com Disponibilidade de Caixa Vinculada aos Restos a Pagar Cancelados (XV)	0,00	0,00	0,00
(=) VALOR APLICADO EM ASPS (XVI) = (XII - XIII - XIV - XV)	33.529.981,60	30.391.558,24	28.537.098,24
Despesa Mínima a ser Aplicada em ASPS (XVII) = (III) x 15% (LC 141/2012)			19.086.936,45
Despesa Mínima a ser Aplicada em ASPS (XVII) = (III) x % (Lei Orgânica Municipal)			N/A
Diferença entre o Valor Aplicado e a Despesa Mínima a ser Aplicada (XVIII) = (XVI (d ou e) - XVII)	14.443.045,15	11.304.621,79	9.450.161,79
Limite não Cumprido (XIX) = (XVIII) (Quando valor for inferior a zero)	0,00	0,00	0,00
PERCENTUAL DA RECEITA DE IMPOSTOS E TRANSFERÊNCIAS CONSTITUCIONAIS E LEGAIS APLICADO EM ASPS (XVI / III)*100 (mínimo de 15% conforme LC n° 141/2012 ou % da Lei Orgânica Municipal)	26,35	23,88	22,42

Fonte: Sistema de Informações sobre Orçamentos Públicos em Saúde (SIOPS); Gerado em 26/01/2022

Relatório Resumido da Execução Orçamentária (RREO)

DESPESAS COM SAÚDE POR SUBFUNÇÕES E CATEGORIA ECONÔMICA NÃO COMPUTADAS NO CÁLCULO DO MÍNIMO	DOTAÇÃO INICIAL	DOTAÇÃO ATUALIZADA (c)	DESPESAS EMPENHADAS		DESPESAS LIQUIDADAS		DESPESAS PAGAS		Inscritas em Restos a Pagar não Processados (g)
			Até o bimestre (d)	% (d/c) x 100	Até o bimestre (e)	% (e/c) x 100	Até o bimestre (f)	% (f/c) x 100	
ATENÇÃO BÁSICA (XXXIII)	18.893.650,00	21.290.955,84	7.411.923,61	34,81	6.715.176,55	31,54	5.784.424,18	27,17	696.747,06
Despesas Correntes	14.153.650,00	16.212.347,96	7.211.440,38	44,48	6.542.223,78	40,35	5.611.471,41	34,61	669.216,60
Despesas de Capital	4.740.000,00	5.078.607,88	200.483,23	3,95	172.952,77	3,41	172.952,77	3,41	27.530,46
ASSISTÊNCIA HOSPITALAR AMBULATORIAL (XXXIV) E	16.670.830,00	16.802.803,11	7.895.273,08	46,99	5.504.192,24	32,76	5.278.170,88	31,41	2.391.080,84
Despesas Correntes	14.207.250,00	14.195.933,04	7.738.021,38	54,51	5.392.149,64	37,98	5.166.282,28	36,39	2.345.871,74
Despesas de Capital	2.463.580,00	2.606.870,07	157.251,70	6,03	112.042,60	4,30	111.888,60	4,29	45.209,10
SUORTE PROFILÁTICO E TERAPÊUTICO (XXXV)	2.809.000,00	2.809.000,00	415.754,89	14,80	326.124,04	11,61	291.803,43	10,39	89.630,85
Despesas Correntes	2.809.000,00	2.809.000,00	415.754,89	14,80	326.124,04	11,61	291.803,43	10,39	89.630,85
Despesas de Capital	0,00	0,00	0,00	0,00	0,00	0,00	0,00	0,00	0,00
VIGILÂNCIA SANITÁRIA (XXXVI)	0,00	0,00	0,00	0,00	0,00	0,00	0,00	0,00	0,00
Despesas Correntes	0,00	0,00	0,00	0,00	0,00	0,00	0,00	0,00	0,00
Despesas de Capital	0,00	0,00	0,00	0,00	0,00	0,00	0,00	0,00	0,00
VIGILÂNCIA EPIDEMIOLÓGICA (XXXVII)	2.265.120,00	2.352.120,00	637.420,46	27,10	616.456,22	26,21	560.132,97	23,81	20.964,24
Despesas Correntes	1.941.410,00	2.028.410,00	637.420,46	31,42	616.456,22	30,39	560.132,97	27,61	20.964,24
Despesas de Capital	323.710,00	323.710,00	0,00	0,00	0,00	0,00	0,00	0,00	0,00
ALIMENTAÇÃO E NUTRIÇÃO (XXXVIII)	0,00	0,00	0,00	0,00	0,00	0,00	0,00	0,00	0,00
Despesas Correntes	0,00	0,00	0,00	0,00	0,00	0,00	0,00	0,00	0,00
Despesas de Capital	0,00	0,00	0,00	0,00	0,00	0,00	0,00	0,00	0,00
OUTRAS SUBFUNÇÕES (XXXIX)	1.424.200,00	1.674.333,96	358.445,62	21,41	346.134,67	20,67	345.294,67	20,62	12.310,95
Despesas Correntes	964.200,00	1.214.333,96	358.445,62	29,52	346.134,67	28,50	345.294,67	28,43	12.310,95
Despesas de Capital	460.000,00	460.000,00	0,00	0,00	0,00	0,00	0,00	0,00	0,00
TOTAL DAS DESPESAS NÃO COMPUTADAS NO CÁLCULO DO MÍNIMO (XL) = (XXXIII + XXXIV + XXXV + XXXVI + XXXVII + XXXVIII + XXXIX)	42.062.800,00	44.929.212,91	16.718.817,66	37,21	13.508.083,72	30,07	12.259.826,13	27,29	3.210.733,94

Fonte: Sistema de Informações sobre Orçamentos Públicos em Saúde (SIOPS); Gerado em 26/01/2022



Recursos Federais Transferidos Fundo a Fundo - 1º e 2º Quad. 2021

GRUPO	AÇÃO	AÇÃO DETALHADA	VALORES RECEBIDOS										
			JAN	FEV	MAR	ABR	MAI	JUN	JUL	AGO	TOTAL		
ASSISTÊNCIA FARMACÊUTICA	PROMOÇÃO DA ASSISTÊNCIA FARMACÊUTICA E INSUMOS ESTRATÉGICOS NA ATENÇÃO BÁSICA EM SAÚDE	PROMOÇÃO DA ASSISTÊNCIA FARMACÊUTICA E INSUMOS ESTRATÉGICOS NA ATENÇÃO BÁSICA EM SAÚDE	R\$ 31.725,78	R\$ 31.725,78	R\$ 31.725,78	R\$ 31.725,78	R\$ 31.725,78	R\$ 31.725,78	R\$ 31.725,78	R\$ 31.725,78	R\$ 31.725,78	R\$ 253.806,24	
ATENÇÃO DE MÉDIA E ALTA COMPLEXIDADE AMBULATORIAL E HOSPITALAR	ATENÇÃO À SAÚDE DA POPULAÇÃO PARA PROCEDIMENTOS NO MAC	ATENÇÃO À SAÚDE DA POPULAÇÃO PARA PROCEDIMENTOS NO MAC	R\$ 432.727,26	R\$ 446.707,52	R\$ 446.707,52	R\$ 446.058,35	R\$ 446.058,35	R\$ 446.058,35	R\$ 446.058,35	R\$ 446.058,35	R\$ 446.058,35	R\$ 3.556.434,05	
		INCREMENTO TEMPORÁRIO AO CUSTEIO DOS SERVIÇOS DE ASSISTÊNCIA HOSPITALAR E AMBULATORIAL								R\$ 900.000,00		R\$ 900.000,00	
		COVID-19 - MEDIDA PROVISÓRIA N. 1.043 - SAES							R\$ 480.000,00		R\$ 480.000,00	R\$ 480.000,00	R\$ 1.440.000,00
		CORONAVIRUS (COVID-19) - SAES							R\$ 623.616,00		R\$ 143.616,00	R\$ 143.616,00	R\$ 910.848,00
VIGILÂNCIA EM SAÚDE	INCENTIVO FINANCEIRO AOS ESTADOS, DISTRITO FEDERAL E MUNICÍPIOS PARA A VIGILÂNCIA EM SAÚDE	INCENTIVO FINANCEIRO AOS ESTADOS, DISTRITO FEDERAL E MUNICÍPIOS PARA EXECUÇÃO DE AÇÕES DE VIGILÂNCIA SANITÁRIA			R\$ 6.565,70			R\$ 9.848,55	R\$ 3.282,85	R\$ 13.000,00		R\$ 32.697,10	
		INCENTIVO FINANCEIRO AOS ESTADOS, DISTRITO FEDERAL E MUNICÍPIOS PARA A VIGILÂNCIA EM SAÚDE - DESPESAS DIVERSAS	R\$ 45.412,74	R\$ 22.706,37	R\$ 22.706,37	R\$ 22.706,37	R\$ 22.706,37	R\$ 22.706,37	R\$ 22.706,37	R\$ 22.706,37	R\$ 22.706,37	R\$ 204.357,33	
		ASSISTÊNCIA FINANCEIRA COMPLEMENTAR AOS ESTADOS, DISTRITO FEDERAL E MUNICÍPIOS PARA AGENTES DE COMBATE ÀS ENDEMIAS	R\$ 44.800,00	R\$ 49.600,00	R\$ 49.600,00	R\$ 49.600,00	R\$ 49.600,00	R\$ 49.600,00	R\$ 48.050,00	R\$ 48.050,00	R\$ 48.050,00	R\$ 388.900,00	
ATENÇÃO BÁSICA	PISO DA ATENÇÃO BÁSICA EM SAÚDE	INCREMENTO TEMPORÁRIO AO CUSTEIO DOS SERVIÇOS DE ATENÇÃO BÁSICA EM SAÚDE								R\$ 500.000,00	R\$ 1.500.000,00	R\$ 2.000.000,00	
		AGENTE COMUNITÁRIO DE SAÚDE		R\$ 52.700,00	R\$ 52.700,00	R\$ 52.700,00	R\$ 52.700,00	R\$ 52.700,00	R\$ 52.700,00	R\$ 52.700,00	R\$ 52.700,00	R\$ 368.900,00	
		PROGRAMA DE INFORMATIZAÇÃO DA APS	R\$ 34.000,00	R\$ 34.000,00	R\$ 30.600,00	R\$ 35.700,00	R\$ 30.600,00	R\$ 28.900,00	R\$ 28.900,00	R\$ 30.600,00	R\$ 30.600,00	R\$ 253.300,00	
		INCENTIVO FINANCEIRO DA APS - PER CAPITA DE TRANSIÇÃO										R\$ -	
		INCENTIVO PARA AÇÕES ESTRATÉGICAS	R\$ 128.545,00	R\$ 158.159,94	R\$ 158.159,94	R\$ 158.159,94	R\$ 158.159,94	R\$ 158.159,94	R\$ 185.706,34	R\$ 158.159,94	R\$ 158.159,94	R\$ 1.263.210,98	
		INCENTIVO FINANCEIRO DA APS - DESEMPENHO	R\$ 64.500,00	R\$ 64.500,00	R\$ 64.500,00	R\$ 64.500,00	R\$ 64.500,00	R\$ 64.500,00	R\$ 64.500,00	R\$ 64.500,00	R\$ 67.725,00	R\$ 519.225,00	
		CORONAVIRUS (COVID-19) - SAPS						R\$ 381.898,14				R\$ 381.898,14	
		IMPLEMENTAÇÃO DE POLÍTICAS DE ATENÇÃO À SAÚDE - IMPLEMENTAÇÃO DE POLÍTICAS PARA A REDE CEGONHA									R\$ 989,70	R\$ 989,70	
INVESTIMENTO	ATENÇÃO BÁSICA	ESTRUTURAÇÃO DA REDE DE SERVIÇOS DE ATENÇÃO BÁSICA DE SAÚDE								R\$ 341.262,00		R\$ 341.262,00	
		TOTAL	R\$ 781.710,78	R\$ 1.176.797,77	R\$ 1.187.263,58	R\$ 1.185.148,71	R\$ 2.675.411,40	R\$ 1.197.888,34	R\$ 3.598.479,90	R\$ 3.322.586,20	R\$ 22.950.279,31		

Fonte: Sistema de Informações sobre Orçamentos Públicos em Saúde (SIOPS); Gerado em 26/01/2022

